盛京時報

一月十六日發行

晚刊

本報價目本埠每份每月一圓四角(國幣) 外埠每月一圓六角(國幣) 零售每份六分(國幣)
廣告費五號字每行十一字一日貳圓(國幣)長期另議
發行人 染谷保藏
編輯人 菊池貞二
印刷人 東光明
發行所 奉天隅田町九番地 盛京時報社
電話 編輯局 營業局
城內直賣所
振替口座奉天
各埠支社 新京東六馬路 哈爾濱道裡地段街 大連榮町 大阪北區堂島濱通

汪·王·梁會談下旬舉行
急籌開中政會議
新政權準備工作大見進展

【北京十五日電】根據在南京舉行之興亞院連絡部長官會議、日方對于新中央政權之態度、完全決定、致使中央政權樹立工作、非常進展、茲爲早日召集爲政權母体之中央政治會議、決定於一月下旬、開汪、王、梁三首腦會談、

【上海十五日電】對中國新中央政權樹立之日本基本方針、已經決定、故乘此機會、邁向新政權樹立之汪精衛氏、以新中央政府樹立之第一步、準備招開網羅臨時、維新兩政府及各黨各派代表與無黨無派同志之中央政治會議中、至二月中旬、或能舉行、是以汪精衛氏、開政治會議前、以純正中國國民黨中央執行委員會主席資格、一月下旬在某處邀臨時政府行政院長王克敏氏及維新政府行政委員長梁鴻志氏、作重要商談、對中央政治會議之組織辦法、及中央政治會議之議題與其內容、大体加以決定後、以期該會議圓滿進展、在本會談、並不言及日華兩國國交調整問題、主要爲磋商中國之內政問題、蒙古聯合自治政府主席德王、亦必代表蒙古、會晤汪精衛氏、對所管事項、有所商談、如是新中央政權樹立之準備工作、特見長足進展、在中國之和平救國新空氣、將益形濃厚、(圖自上至下、汪精衛、王克敏、梁鴻志等三巨頭)

米內內閣堂堂組成
新揆晉宮捧呈名簿舉行親任式
全員集齊開初次閣議

【東京十六日電】米內大將組閣工作、十五日堂堂告竣、十六日上午十時晉宮、捧呈閣員名簿、十一時舉行親任式、米內大將新內閣、於茲遂告成立、(上圖即新首相米內大將)

【又電】米內新首相、十六日上午零時半、在組閣本部談稱、自昨夕拜受組閣大命以來、即銳意銓衡閣僚、蒙各方面協力、於此已見銓衡竣事、殊覺幸甚、行將晉宮、捧呈閣員名簿、

【東京十五日電】當米內新內閣於十六日新任式終了後、全部閣僚、立即參集首相官邸、開初次閣議、關於休會之議會再開、因迫臨旬日、暫擬連日舉行閣議、決議政綱政策對議會策及其他當面問題、

內商兩相決定
企劃院總裁暫由次長署理
全体閣員於此決定

【東京十五日電】商工大臣、決定爲貴族院議員藤原銀次郎、

【又電】內務大臣決定爲兒玉秀雄氏、

【又電】企劃院總裁、以滿洲國總務長官星野直樹爲最有力、但未正式決定以前、由企劃院次長武部六藏氏暫且署理總裁、

蒙古聯合政府 期待日新閣

【張家口十三日電】阿部內閣、已總辭職矣、繼此担當中國事變第四年之重大時局、而見米內內閣之成立、惟以防共特殊地域而負興亞重大使命之蒙古聯合自治政府、對友邦日本之此次政變、希望仍如前內閣於東亞新秩序建設之大方針下、另以新氣魄、向處理事變、勇往邁進、因此日蒙不可分之關係、益趨緊密、蒙古政權之基礎、愈呈强化、更以東亞經濟結團之一分子、對域內之經濟開發、仰盟邦日本之援助、期待必益加增、再對近將誕生之中國之中央政權、亦本八日由阿部內閣所決定之基本方策、積極支持其成立發展同時、並確信必能徹底破碎抗日政權、新內閣對處此非常時局、爲達成重大使命、除表示滿腔贊意、同時對其前途、亦大有所期待、

米內大將 編入豫備役

【東京十五日電】米內大將、經任爲後繼內閣首班同時、依海軍武官服役令第十五條第五號、已自動退爲豫備役、但海軍方面、頗仰望大將之功績、故特研究方法、俾得止於現役、但結局仍決尊重海軍傳統精神、不設特例、將彼編入豫備役、俾担當時局、毫無遺憾、

米內大將會見記者團
(於十四日在組閣本部)

"網羅各界有力領袖 增强舉國体制"
我官場對日內閣均示歡迎

【新京十五日專電】米內大將組閣工作、極形順利、以十五日夜對兒玉秀雄伯交涉就任內相、爲最後、遂告蕆事、滿洲國官方、殊慶幸日本政局之迅速奠定、大體以好感歡迎新內閣、抱有如次見解、米內新內閣、亘軍部政党財界官僚各界、網羅極有力人材、當能對舉國體勢强化之時局的要請、應付裕如、尤其新內閣由政党方面起用有力者、優秀官僚地位較諸從前稍形降低、置諸政府中樞部、而軍部及政党大臣閣僚、亦安置相當大政治家的人物、於所謂政治復活意義下、頗堪重視、蓋米內首相帶來一種清新意味、尤足是正晚近所謂官僚統制之政治貧困、以资恢復國民對於政治信賴上者至巨、況石渡廣瀨等曾任大臣者、聘入政府中樞部、置於翰長及長官位置、顯然增加辯理大臣在閣內之統制乃至指導力、事實上殆可解決政治運用上多年之要望、今者、由於日本政局轉換所出現之政治優越性、則從前之偏重的產業擴充政策、將改置重點於安定國民生活之諸設施上、即對我滿國政上、因與日本有密切關係之故、亦當有所反映、大抵對於近今滿洲國力倡之振興民生諸政策、必更見推進耳、復次、日本外交方針、當不致因內閣更迭、有所更易、觀有田外相之重新上台、良足証明對於處理事變、仍踏襲近衛內閣以來之政策也、從而東亞新秩序建設樞軸據點之滿洲國國力增進政策、在日本新內閣協力下、將見形增强擴充、於此意義之下、在日本政治之復活、及其肩荷國民輿望强力推進政治兩點上、滿洲國方面、頗爲歡迎、他方、關於滿洲國重要政策之開拓政策、鑑於日本政黨之從來態度、實具有深切關心、而政府方面、亦考慮國家百年大計、希望新內閣認識開拓政策之重要性、一方、拓相爲直接責任者、小磯大將既行就任、因該大將對於滿洲國認識殊深、頗期待其善處云云、

英對新內閣評論

【倫敦十五日電】對于米內新內閣成立、英國政界及言論界、以爲穩健內閣、先視爲無難、尤其因有田外相再出馬、對日本之外交政策、豫料不能急激變化之事、頗爲好感、並關于日英國交調整問題、期待必繼續踏襲前內閣之方針、而得成果者、

法歡迎有田外相

【巴黎十五日電】法國各方面、以爲米內新內閣外相有田前外相入閣者、乃暗示新內閣之外交方針、表示歡迎、又政界方面、以爲米內新首相、起用政黨人員、置於閣僚中重要職位者、乃新內閣較前內閣頗得人望之左証也、

張總理拍祝電

【新京專電】張國務總理、當於日本新內閣成立、已向米內新首相以下各閣僚發出祝電、

組閣工作經過

【東京十五日電】拜受組閣大命之米內大將、即以霞關海軍大臣官邸、爲參謀組閣、招致石渡前藏相、廣瀨前厚相、小栗前警視總監等、着手組閣工作、首次決定吉田海相留任、又決定與該大將夙有親交之有田前外相就任、遂過組閣工作之第一夜、於翌晨十五日八時、乃新設組閣本部於芝公園水交社、以石渡書記官長、廣瀨法制局長官等爲參謀組閣措置者、愼重進行人選、於午前中已決定檢事總長木村尚達氏就任法相、小磯國昭大將就任拓相、午後遂接得在陸軍長官會議、決定受諸前陸相畑大將留任之報、旋即開始對政黨工作、請求町田民政總裁、中島、久原岡田幹事長代理兩政友會總裁之來訪、交涉三總裁之入閣、結果、因兩黨首相堅持就任、仍以櫻內爲藏相、勝爲遞相、島田爲農相、松野爲鐵相、均代表(黨)而入閣、獲得支援、乃確立對議會的地步、並相繼決定以岡田內閣當時、曾任書記官長之吉田茂氏爲厚相、以樞密顧問松浦鎭次郎爲交相、藤原銀次郎氏爲商相、兒玉秀雄氏爲內相、武部六藏爲企劃院總裁、米內大將奉伺宮中、於十六日進宮參內、奉答拜受大命、並捧呈新閣員名簿、即於當日執行親任式、

未經揭載之閣員玉照

(右列、自上至下)司法大臣木村尚達、文部大臣松浦鎭次郎、商工大臣藤原銀次郎、遞信大臣勝正憲、(左列)厚生大臣吉田茂、內部大臣兒玉秀雄、法制局長官廣瀨久忠、企劃院總裁(署理)武部六藏、

美意航空協定 兩國漸傾向接近

【羅馬十三日電】最近美意兩國接近傾向、實爲顯著、頗惹各方面之注目、確聞美意兩國最近於兩國間締結關于新航空路開設之協定、近將依美國側之航空會社、開設連結羅馬、紐約之新航空路、再亦已得依自國機開始航空路之權利云云、

哈爾長官確認 日美通商交涉

【華盛頓十五日電】哈爾國務長官、十五日會見新聞記者團、初次確認日美通商條約交涉、刻在東京由戈爾大使與外務當局進行之事實、談稱、關於通商條約關係及關聯此事之各問題在內之日美各懸案、早即在東京進行交涉、且現在亦正交涉中、

武漢地區 日軍奮戰狀況

【漢口十五日電】在武漢地區日軍之奮戰狀況如左、

一、横山、吉光、石上、楠田各部隊、十三日對向隨縣東北方山岳地帶接近之處、以其主力構築陣地、共一部遊擊蠢動中之孫震麾下四川軍第百廿三百廿五兩師之敵、斷然開始攻擊、於十三十四兩日、加以猛攻、使之向北方潰走、敵棄屍三百三十具、十三日以降、繼續在安陸北方二十公里楊梓鎭附近、於陸鷲部隊之協力下、攻擊敵蠢動部隊中之柴田、橋、村井、鍛冶川各部隊、十三日晨來追擊敗走之敵、向北方進攻、十五日正午、日軍第一線部隊、開到楊梓鎭北方七公里之長嶺村家店之線、對據大洪山脈西麓天嶮之敵、加以果敢之攻擊、

一、竹原、池田、藤崎各部隊、十三日薄暮、在崇陽西南方廿五公里附近、捕捉潰走之敵殿軍而擊滅中、並愈伸其駿足、繼續快進擊、於十四日早晨、猛攻敵據點天井山、崇陽西南方三十五公里水河岸、續行敗敵之掃滅戰、由十三日薄暮至十五日晨、敵棄屍及負傷者達五百九十七、

一、去臘在漢水河岸、會蒙殲滅的打擊之第五戰區李宗仁麾下之敗敵、最近又開始蠢動、十四日在仙桃鎭西北方地區、約有七百之敵、會渡河前來出擊、但日軍北村、山池各部隊、巧將敵包圍、在仙桃鎭西北方十五公里之麻洋澤附近、將此擊破、敵棄屍多數、已敗退至漢水河岸、又右漢小左岸之日軍第一線附近、十四日會有約三百殘敵、前來襲擊、但日軍鎧袖一觸、即將此擊潰、

魯東魯西地區 討伐敵匪狀況

【濟南十五日電】日軍某某部隊之討伐敵匪狀況如下、

一、魯東地區、加藤討伐隊、十四日晨急襲在黃縣南方十二公里附近繼續蠢動之匪團約六百、交戰數小時後、敵遺棄屍三十潰走、並俘虜多數、再在魯東之匪團、因不堪日軍猛烈之討伐、完全喪失戰意、將趨於自滅之一途、

一、魯西地區、神地部隊、十三日晨、攻擊荏平附近之敵匪團、敵遺棄屍體四十具、已四散、鹵獲品多數、

掃蕩浙江三角地帶 日軍各路猛攻

【杭州十五日電】去年十一月中旬、已受潰滅的打擊之敵第六十二師、後仍不悟、避日軍之眼目、侵入連結杭州、湖州、嘉興之三角地帶內、設置司令部於璉市、(湖州東南方約三十公里)並分別配置第三百六十八團於千金鎭、第三百六十七團於五家匯附近、第三百七十一團於桐鄉西北方、第三百七十二團於屠甸市、其數約五千、與錢塘江南岸之浙江國民抗敵自衛團等相連絡、企圖破壞鐵路及軍用路、燒毀軍用倉庫、並隱蔽其敗北、流傳荒唐無稽之謠言、謂已擊破日本軍、欺瞞民衆、更無惡不作、因此日軍爲徹底將其擊滅、於十五日深更、由湖州方面、有能崎部隊、嘉興方面、有○○部隊長所率之田村、伊藤、高原、大河原、北蘭、青野各部隊之一部精銳、踴躍開始行動、到處均冒雨勇敢進攻、此外對蟠據太湖西南方之湖賊與土匪、則由○○部隊長所指揮之精銳部隊、已開始進攻、目下猛攻中、

靜岡大火

【靜岡十六日電】靜岡十五日、發生大火、賴警防團軍隊必死之防禦、得十六日午前三時、始全熄滅、焚毀家屋約八十戶、舊市內三分之一、化爲灰燼、死傷者却意外少數、據目下所判明之死者不過二名、爾來救護本部置於縣廳、官民一致協力、担當罹焚民之救護、隣接各方面、亦陸續伸救濟之手、東海道線、亦進行復舊作業、預料十六日午前可見開通、

生松局長抵任

【新京專電】由華北通商代表榮轉爲新設官需局長之生松淨氏、乘十五日午後五時廿分抵京列車抵任、乘該列車者復有爲生松代表之後任而榮轉爲華北通商代表之前上海通商代表部南京辦事處長中根大觸氏、亦爲與當局協議事務之歸京者、

晚刊一大張半

マスターホームパクト
萬壽塔河模爸克

眞是清新得爽快!

我們若把壞的雪花膏擦在臉上、他會成粕的仍舊剩在皮層上面、叫人覺着不舒服的、可是那萬壽塔的雪花膏就兩樣了、若把他擦在皮層上面、他就全鑽進人們的皮膚裡面去叫人看不出他是有無抹上雪花膏的、不信試拿一點放在手掌上擦一擦看就知道了、他也不會粘膩、也沒有殘粕、皮膚也就光潤得可愛了、這就是因爲雪花膏全數都浸透到皮膚裡面的一個好憑據吧!那透浸了皮膚的雪花膏、他會刺戟我們皮膚的細胞、使皮膚的新陳代謝旺盛起來、又會把那些剩餘的脂肪溶解、而撲滅臉上的面皰、汚子甚麽的、並且他又有一種很强力的漂白作用、而使我們皮膚的色素稀薄、成個富有魅力純白柔嫩的肌膚!

凡要除掉美人的公敵、皺皮或其他汚子甚麽、而成個清秀可愛的美麗皮膚的人、都來試一試我們万壽塔雪花膏看看吧!

這樣子才配得起叫做一個會美容的、在這個見地上我們敢大膽推薦給諸位姐姐的就是万壽塔雪花膏、先用這個雪花膏來打個底後再用万壽塔河模爸克個彬白粉輕輕地擦一擦、就可以覺得很清爽!清麗得可愛了自然就能成個活活潑潑的非常請推的美容了、尤其是萬壽塔的河模爸克配有很清麗的六種顏色、任諸位女士自由選擇一種頂合自己顏色來擦上的方便、

マスター バニシング クリーム
萬壽塔雪花膏

對都市建設需用地 擧開懇談協議會
由各代表討論買收等辦法

奉天市當局爲謀本年度都市建設之發展起見、特於十六日起、由市行政處及都市建設計劃委員等出動之下、對於本年因都市建設而應行需用地帶之原住人民等、擧行懇談協議會、關於需用地之買收及各項應行辦理之事項、擧行懇談、出席者、定爲原住地之市民代表與該管區職員等、地址爲各該區所其日程預定如下、
△十六日東陵區、出席者爲八家等村原住民代表、
△十七日爲皇姑屯區大賓街等地帶原住民、
△十八日渾河區、

滿日緊密性愈增强 推行經濟政策
櫻內氏就任藏相後田中總裁談

【新京專電】米內內閣之新藏相、于十五日已決定由櫻內幸雄氏就任、田中中銀總裁對于此事、代表滿洲財界之意向、談話如左、
時局今已入事變處理之新階段、致對處國際複雜情勢與國內經濟情形之財政經濟問題、益加重大性、故余以爲担當閣僚之銓衡、應加以愼重考慮、結果、已見決定爲櫻內幸雄氏就任該氏乃係政党人、故關于個人如何不甚明悉、然該氏已有商相農相等經濟關係大臣之經歷、對于政治經濟之見識亦深、因而對于該氏之所抱之經綸、應有莫大之期待、余以爲今日之重大時局所應善處之戰時財政經濟之該政策、須有適正之具体表現、且現今中國中央政權之確立迫近、而東亞新秩序之建設更深加一段促進、故爲導强力之建設於頂點、並謀目的之貫徹、今後必須於深一層日滿華綜合的考察之下、講求堂堂財政經濟政策之併行、即按通貨資金匯兌物資等方面觀之、亦必須於確固而洞觀之下、遂行强力計畫經濟之運營、滿洲國之開發、於日本絕大援助之下、迄及今日、頗爲順利進行、而因歐洲動亂影響、日滿兩國經濟關係、更見强化、滿洲國以建設東亞新秩序據點之地位、愈形加重、櫻內新藏相、前此屢以經濟關係閣僚、當諳實現對滿政策、對於大陸、認識頗深、是以滿日相互緊密性愈見增强、計畫的經濟政策、頗可期待其圓滑推行、是以對於該氏之就任、不勝慶賀之至、

神田企畫處長 十九日東上

【新京專電】神田企畫處長、關於日滿物動計畫、日內資金籌措、滙兌計畫、日滿綜合物價對策、爲與目下東上中之星野總務長官、杉田經濟部次長、山梨商務司長等協力、與日本側關係當局折衝、訂於十九日午前八時與若田產業部物資調查科長同道乘光號自京出發經朝鮮東上云、

各大臣昨參觀 滿映新攝影場

【新京專電】十五日下午二時、張國務總理、熙宮內府大臣、于治安部大臣、孫民生部大臣、呂產業部大臣、韓經濟部大臣、李交通部大臣、張司法部大臣、蔡外務局長官、于新京特別市長等高官、於第二次定例閣議散會後以政務餘暇、齊赴南新京滿映新攝影場參觀、當由甘粕理事長及林俱岸兩理事山梨總務部長等出迎、入三樓會議室、爲滿映新聞電影班、納入開麥拉中、而甘粕理事長、詳細說明滿洲國電影事情及滿映新攝影場事情後、即行參觀堪稱爲世界第三位之新有聲攝影場、復至試寫室、賞鑑最近滿映新聞片及文化電影『三河』『訪歐使節團』等、最後且餽贈各高官以演員照片及滿映畫報、下午四時半、始行辭去、

儲蓄之夕 郵儲逾一億圓
定期擧辦紀念放送

【新京專電】建設五族協和之王道樂土、其重要國策之五億圓儲蓄運動與協和會所提倡之富家强國運動相輔而行、已得有良好成績、而郵政儲金截至去臘二十一日已超過一億圓、茲者郵政總局爲紀念此等成績並喚起國民儲蓄思想起見、決定利用新京中央放送局無線電廣播、於十六日及十七兩日晚間、擧辦『儲蓄之夕』一放送、茲誌其重要節目如下、第一日(十六日)爲第一放送(日語)廣播、共節目自午后七時半起放送荒牧芳郎氏導演之放送劇『大業』八時十五分起放送協和合唱團及國民歌謠、二千六百年奉祝歌、同四十分起由飯野交通部次長講演『儲蓄滿洲』第二日(十七日)爲第二放送、午后七時半由孔郵政總局長講演『滿洲之儲蓄』繼爲劉飛閣之獨奏新京文藝話劇團之話劇『家庭風景錢』滿映季燕芬劉春榮獨唱、新新國劇研究會舊劇『借東風華容道』等、
此外郵政總局並印製紀念明信片、懸賞募集儲金實話、儲金標語等、期以文化向一般國民提倡並獎勵儲金事宜、預料經過此番紀念宣傳後、儲金事業益必進步焉、

指定各市縣規程 須經省長認可
規定四項訓令各市縣知照

奉天省公署爲使今後各市縣對於重要之諸規程須使省長予以認可起見、特于日前訓令各市縣、對規程制定改廢、須經省長之認可者各項、規定如下、
(一)關于市縣吏員諸規程、
(二)關于市縣員傭人臨時傭員及臨時傭人諸規程、
(一)關于文書處規程
(二)家畜交易市場設紀業組合規程、

吉野副總裁歸任

【新京專電】吉野滿業副總裁、十五日午後五時廿分乘『亞細亞』號抵京歸任、

厨夫葬身火窟
小南街一段今晨發生一幕慘劇
大批古玩亦爲祝融收去

瀋陽區小南街一段一四六號公興當經理孫述堂寓所、於十六日晨六時許、突擊焚如、厨夫鄧福倫、因奮力救火、被煙薰倒以致葬身火窟、爲狀厥慘、茲致其肇禍原因及當時情形如左、
緣孫述堂氏、一中產之家也、寓所三楹、東有耳房一、係厨房、居室裝璜富麗、陳設講究、而陳設中尤多古玩、雖首富之戶、恐亦無過於此、孫氏近以東屋地炕年久失修、殊多不便、於是延工重砌、砌成之後、即大燒特燒、以使乾燥、自十五日晚以迄十六日晨、夜以繼日、燃燒通宵、乃以火力過猛、至晨六時許、火焰自炕噴出、延及板壁、意外之禍、自此肇矣、火既起、全家人等一面急向外搬衣物等、並汲水澆救、一面電告消防隊、該隊聞急、立即趕到現場、奮力施救、僅東屋房蓋燃燬、他室得脫池魚之殃、至八時半火熄、消防隊行將整列歸署、孰意此際突於火窟之中發現男屍一具、審視之乃係厨夫鄧福倫、手足已焦、厥狀之慘、令人不忍卒睹、良其所以身罹此禍者、當火起之時、厨夫鄧福倫必突入火中施救或搶搬衣物等、未幾力盡筋疲、並衆爲煙所薰、以致倒於火中、身遭不幸也、至於損失、估計可五千餘元、但自孫家陳設盡多古物觀之、則其損失或恐不止此數也、

大車軋傷被彩

北市場警察署管界、皇寺大街廣盛泉醬園、於十五日十一時五十分許、派柜夥郭景岳等赴街送貨、當用平車載文化米數袋、推向小西邊門裡、及行至市公署迤西之摩電車路上時約十二時許、因米袋有將掉下者、郭景岳見狀、乃將車停于路上、整理米袋、不料當時有自西東行之膠皮輪大車一輛、行往該地一時失愼、將郭景岳撞倒、軋及腿部、當時經行路人將車攔住、報告警署、由警方當局人員乃將郭景岳送至赤十字病院治療、將肇事之車夫帶署審問云、

飯村關東軍參謀長 蒞白俄事務局訓話

【哈爾濱專電】飯村關東軍參謀長、十五日於白系俄人事務局、對於事務局長基斯里齊氏以下訓示如左、
茲於本日余得見白系俄人事務局長以下職員諸士之壯容、實爲欣快、諸君竟能體解陸海軍之意圖、爲增强在滿白系俄人之組織而努力、誠令人不勝滿足之至、軍之指導白系方針、乃確固不動而歷久不渝者、尤其當時局多難之際、余對諸君之期望益大、希望諸員愼勿迷惑於近時謠傳之各種流言、宜絕對信賴日本軍、既爲祖國復興計、即當始終盡瘁云、

澁谷次長歸滿

釜山電稱、歸鄉中之滿洲國治安部次長澁谷三郎大佐、於十六日朝乘關釜連絡船於釜山上陸、同七時五分乘『曉』列車赴往京城、與該地之東京幼年學校以來之同期生鈴木第二十師長會見、午後三時二十八分由該地出發乘『望』列車歸滿矣、

無許可屑物行商驟增 使用小秤欺人
警察當局刻正嚴加取締中

自去歲以來、屑物(即賣破爛者)之交易價格、受物價昂騰之影響、亦示有二倍乃至三倍之昂騰、以致近來屑物商大呈好景氣、被此好景氣所刺激之而轉業爲種屑物商(屑物行商)者、層出不窮、現在奉天市內有許可証之屑物行商、竟突破一千三百名、且其他無許可營業者似亦有相當之數、警察當局自防犯之見地、從來盡取不許可之方針、因此無許可營業者益呈激增之傾向、而被要望作如何之取締、維最近屑物行商中持不良之秤(即小秤)而營業者、似有相當之數、故關於斤量及被欺騙之訴請、不斷向警察當局提出、故警察當局近爲對該業者作一齊調查、同時爲秤之檢查、當發現持有不良秤之業者時、絕對取嚴重處分之方針、而應付屑物業者之取締云、

防犯會議 今日續開

城內警察署、爲期警民共同防盜、所擧辦之防犯會議第二日、於十六日中午假大南街第三女子國民學校擧行、出席市民甚夥、至午後三時始閉幕云、

質布何其心虛 被盤問竟棄布逃走

南市場警察署管界、三經路大街路南三隆當、於月之十五日午后七時十五分許、去一滿人男子、年約二十許、携一大包裹、內有黃色棉布一疋、擬當質當、該商因恐收當贓物之故、乃行盤問不料該男子心虛、面色驟然失常而棄包裹逃走、該商乃將此遺留物、於十六日上午十時許、送交南市場署保存云、

冰天雪地滑倒 兩老翁均斃命

【撫順】月之六日、近以數九隆冬、天氣嚴寒、冰雪載途、益當光滑、上午十一時、在西一路公署三合門前、滑倒一老翁、比及分所警士赶救、送至公醫院、則已氣斷屍僵矣、又於下午三時在南大什字街、志利生車舖門前、滑倒一四十許之鄉人、當即斃命、一日而有兩起路倒、年老行路者、當特別小心焉、

改良種籽公議

【新台子】村公所、接到縣方實業股、劉科員、蒞臨、在該村公所、招集各村屯長、開改良農作物種籽會議、輪諭各農戶、務於春耕前、齊備改良玉粟黍及其他種子、以期農業之改善、而貢獻於農立國基礎云、

國軍討伐從軍記 (4)

本報記者 馬紫丞

雪山行軍砭寒侵骨 愈證剿匪功高

敦化滯在

因隨國軍討伐在即、不久即可嘗到軍人生活、在飯店吃完午餐到午後二時矣、仍到劉尙部隊本部、等候自動車、直至四時許自動車仍未見來、遂由劉尙部隊道正參謀說明殘匪的消滅期只在旦暮、並相互協議定於明晨往〇〇地出發、至六時餘興辭而去、回大旅社休息、七時到街上飯店吃飯畢返社甫進門、見『劉尙部隊道正參謀、於十三日早八時出發官地、七時到隊部集合』等字、閱後就脫去軍衣、上床入眠、一覺醒來已紅日三竿矣、急起披衣、洗漱已畢、赴劉尙部隊本部、待命出發、

雪地出發

十三日上午八時乘軍用自動車由敦化向額穆索方面出動、在雪的敦化市街時別的寒冷、較在新京的天氣、相差甚多、尤其是今天從靑晨起、就刺風凜冽、砭人肌膚、在市廛來往的行人、均縮首疾行、馬路兩傍的商販、他們爲生活的前途、老早就將招攬主顧所應用的商品、陳列在每個固定的所在、躬腰縮背的、穿兩隻大毡鞋兩手揷在袖口內、戴一頂皮帽子、穿那不暖和的綿褲襖、站在大地上、凍的冷透心房、還提高了嗓門、唱着他們唯一的生意經、聲音特別的尖銳、非常的難聽、迨自動車出敦化縣城外、狂風怒吼、吹到面上、甚覺寒冷、同時想到國境上、守着國土的勇士們、在山岳地區內討伐的軍隊們、其偉大的不可湮滅功動、我槍後的國人們、對國軍這種堅決不拔神聖的偉業、應抱着萬分的同情、和感激敬仰、車行在雪地往前猛進如行塞外沙漠雪原地帶一般、風颼颼的吹、冷森森的打得透骨寒、太陽與狂風交流、照在山岳的雪上、顯示酷寒景象、車駛過一山、又過一嶺、度越多少森林、似箭一般的快速前進、大地上走獸成羣結隊、在田畝之間、尋找食物、越中苓子溝、甩灣子、駝腰子、沙河橋、東甸子、於十一時許而達到敦化東北方相距七十里的、放牧兩縣的重鎭〇〇地、下車休息、察該鎭民戶二百數十家、商號二三十家、人口約一千有餘、民風樸實、地方特別的豐富、國軍爲防範胡匪掠奪、擾亂起見、特置重兵、佐劉該村以防不虞、我等在小飯舖用完午餐後、仍乘自動車向蛟河縣所屬主要的防所方面行進、地勢愈行愈高、樹林也甚濃密、經過大荒地秋魚河、三岔口等集團部落、於午後零時二十分到額穆索(羅卜)下車、在額穆索警察署休息、詢問劉部隊長、則率〇〇名、已於本日早向靑溝子出勤矣、

在奉天出演之大同劇團(張遠菊女士歌唱時情形)

滿人國防獻金者 感謝狀授與式
今晨在大和署內擧行

爲對出力於諾孟罕事件而極積發揮其精銳之滿日兩軍表示感謝之意起見、前於十二月二十三日向大和署獻納二萬四千餘圓之國防獻金、已由該署轉達於軍方矣、至於對市內大和區千代田通十七福增湧臧紫綬氏及其他七氏、由于治安部大臣予以感謝狀、當於十六日午前十一時在大和警察署行該狀授與式、茲將當時由岩井署長分別授與感謝狀之八氏列下、
大和區千代田通十七番地福增湧臧紫綬(六千圓)、同三十一番地東源布莊徐鐵珊(五千圓)、同三十五番地仁和永孫德之(四千圓)、同二十二番地國慶號林興久(三千圓)同八番地德和號李轄五(三千圓)、同十六番地仁昌號劉子明(二千圓)同六番地實豐商店曹松山(一千圓)、大和區宮島町三番地滿系旅館組合員代表馬錫九(八十四圓)
(寫眞即授與感謝狀時情形)

奉市本部招開 特別委員會議

協和會奉天市本部、關於分會擴大工作實施後、對各新分會之以下機構及預算並其他等項、爲期迅速進行計、特於月之十六日午后二時、在該部會議室、招開特別委員會議、由市本部幹員及皆川、高橋、高垣、曹主堂、久筑、李玉樞等委員出席之下共同協議左記事項、
一、分會預算之件
二、關於分會會則增添注意要項之件、
三、關於舊分區事務所爲財產繼承要領之件、
四、關於分會下部機構設定之件、
五、新分區區劃公示之件
六、關於分會書記之件

我留日女生新寮落成 昨日擧行入寮典禮

據東京電稱、去臘擧行落成典禮之滿洲國留日學生會館分館牛込寮(女子寮)、頃已完全竣工、十五日午後六時於阮滿洲國大使並平田理事以下各關係者列席之下、擧行入寮式、十三名第一回入寮者均滿面喜色、欣悅設備完全、其餘之三十名、豫定新學期入寮云、

飯塚少將赴北京

釜山電稱、元鎭海要塞司令官栗本鐵工所顧問飯塚慶之助少將、於十六日朝釜山上陸、同八時三十分發赴北京、

初次市諮議會 決定二月中旬擧行

奉天市諮議會、爲確圖市政之發展起見、對于康德七年度第一次之諮議會議、刻經擬定于本年二月中旬期間在市公署會議室內擧行、現市公署爲期各處科對于此次應行提出之諮詢事項、目下正在從事於集合中云、

縣長慕歲末捐

【西豐】縣長袁慶澤氏、蒞任以來、首倡道德、關懷民瘼、茲爲新年度過、舊歲將臨、開會募捐救貧民度歲、當將惻隱之心、發動各界、是以樂輸、若非袁公善擧、曷克臻此云、

燈火油均缺

【西豐】縣境、交通便利、不曉因何、煤草、火柴、火油、均見缺乏、此等物品、人民必需、望有管理之責者、速爲運輸、以應民需云、

淋疾 切勿迷惑 切勿錯法

淋疾雖然是又可怕且難治、但對那療治、取用正當的法子、毫不迷惑於暗昧的藥品、而愼實的調治、淋病不癒之一言、便屬昔時之夢話吧了。所以治淋之要訣、便可謂不迷惑不錯法……本劑「破淋恩」並不是今的所謂新化學療法之比、乃是含有兩種純粹化學的元素、且無任何副作用、奏効之神快、藥性之穩靜、所以單一元素或暗昧藥品、絕對不能模仿而追隨之本劑獨自偉効。

★三五天以內止疼淨尿!

本劑一經服用、立刻抽吸於血液中、先將混在血液中的淋毒、漸漸殺除、而同時滲至渾身各處微組深窩部、以及局所之複雜異常的病巢等、無一不滲至、而奏以殺菌、鎭痰、消炎、排膿等綜合協助功効。因此無論怎樣惡性癘疾難治的淋疾、或婦女淋毒性疾患、只要服用三天乃至五天之以內、準必收見止疼淨尿之三大獨自効果、於是遵得其根癒的第一段階、並不必要很有危險的注射洗滌、插入等姑息療法。於是淋疾內服療法之完全無敵的癒全結果、便於本劑「破淋恩」方能獲得最後斷決的成功矣!

★電雷的衝擊療法之偉驗!

上述的癒治効果、便是兩種最新化學元素所合成之本劑「破淋恩」所能自誇於世上的獨特妙驗。所以如單一元素劑雖用巧言虛語迷惑世上、却無此種的確的實際成果。並且如果將本劑、照於衝擊療法而調治時、更又加倍其神速的偉力(三天服藥後三天中止)、均感染初期、或症狀稍輕的淋疾、只用此一個衝擊三天的服藥、可見其癒治。而雖强頑的惡性淋疾、或婦女的淋毒性症狀、亦不過用二乃至三個衝擊、準必由根底斷除病根、殺滅淋菌。並無任何樣之副作用之發生、誠實最合于東亞民族體質之惟一妙劑!

NISSEN

急性慢性一切淋菌性・化膿性
一切疾患・便毒魚口下疳
二〇片
一〇〇片
各地藥房均有出售

製造元 日本染料製造株式會社 大阪市此花區春日出町
發賣元 稻畑商店新藥部 大阪市南區順慶町二丁目
稻畑商店東京支店 東京市日本橋區本町二丁目

化學的偉力
又對魚口便毒 梅瘡亦奏確効

本劑「破淋恩」不但對於淋毒奏以徹底的殺菌効力、並對梅毒性橫痃、魚口便毒等症、亦奏確効、是曾於斯界專門大家經其實驗所發表者便如左開、

醫學博士 櫻根好之助

(前略)如述實驗成績之大要卽於「破淋恩」之投與二—三日之間、潰瘍、魚口、便無何等變化、然自三—四日之後、可見功効之發奏、大減潰瘍之疼痛魚口之疼痛、潰瘍、面亦自漸癒爲平滑。實驗症例、至今尙爲十例之小數而橫痃合併症後略、是爲七例、變側二、左側(魚口)三例、右側(便毒)二例、其余均係軟性下疳矣。爲癒痊而所投藥之日數、最速者七日、最慢者二十日、內服總量、是爲二十一格蘭姆、以至十格蘭姆矣。然而在期間之中尙未發現一例之副作用。而此日數是爲魚口消失之日數、下疳潰瘍完全治癒之日數、更又速快矣。—後略—

純正化學療法劑
破淋恩 錠(片)
ポレオン

康藏人好辯

舌戰榮譽登龍

康藏之人、最重辭令、善辯者所至、人皆尊之、遇集讌、飲酬、輒矜酒能食、齊逞舌鋒、喋喋竟日、能語服四座者、名大噪、歸而一鄉爭譽、榮逾登龍、甚且能馳遐邇、有因而獲致祿位者、

清末漢官入康、每至一地、必召耆老問俗、謁者紛沓、爭先致詞、滔滔不絕、此人語止彼復繼之、絮絮且日暮矣、漢官苦之、第察其所言、大率臚陳往事、開口之初、又多景仰傾服、贅言纍纍、一人畢其辭、再言者意復相同、各炫辭美、至事之虛實、反若無足輕重、

藏地部落間、有互結世仇數十年、每視械鬥、死亡枕籍、漢官嘗爲調停、兩造於山坳曠虛、闢場辯論、延漢官評曲直、然後言和、及期、雙方各出能言者舌戰、計遠較近、窮日叨叨、至靖宕繫月不能結、漢官暴躁而遁、顧彼兩部落、猶尚覓求無謂之爭辯語料不怠、後聞漢官去、乃亦各卷幕別仇如前、

藏人言語雖嫌絮聒、然語風則圓融可愛、每談、自發語至息語、雖句辭長、而不澀滯、値段落關節、必爲一小停頓以區別之、扼要點睛之言、必高聲朗讀、過渡辭句、則低聲迅語、且其辭謙、譽官長必曰、『明如日月照臨、父母』、稱朋儕必曰、『夙仰山斗、欣聆教益』、雖在仇敵、不出慢言、是誠善言之族也、

世界珍聞及其他

馳驅銀裝山野

蘇芬展開滑雪大會

蘇芬兩軍之鏖戰、兩軍之活躍、有與其他各國不同之點、是値得記述的、因適値嚴冬、雙方對於冬季的戰術與戰略、都曾經過積年之研究、尤共對於滑雪技術、都特別擅長、將如何利用、爲世界軍事專門家所注目、茲特記出以餉讀者、

自芬蘭灣往北冰洋的蘇芬國境、是由千古之森林、與點綴於其背的大小無數池沼而成的、這種地形、蘇聯軍自負的重機械化部隊之行動、倒缺乏自由反之將全軍滑雪展化並橇化的芬蘭部隊之動作、値此積雪與結氷、却俄然變爲輕快敏捷、滑雪爲芬蘭之國技、也是芬軍之精華、三十萬芬軍對於滑雪展沒有心得的、可以說一個人也沒有、步兵固然可以將脚繫於滑雪展上、身上附以純白之僞裝、登降於山野之陡急的傾斜、穿密林而以疾風之勢前進、達到敵前約百米突、咄嗟間拋棄了滑雪展、而以特別之小型鎗或輕機關鎗、爲猛烈之射擊、斥候也是馬與滑雪展併用、通信部隊、也是電線之架設與撤收、一切都利用滑雪展、機關鎗砲之搬運及輜重、也以雪橇行之、其中也有騎兵部隊、由繫在馬肚帶的幾條長繩、每一匹馬、曳着數名兵、縱橫馳驅於銀裝的山林池沼、使戰鬪力增高幾倍以上、至於徒步戰鬪、那便是就那末以滑雪展進攻比騎馬更快、而且具有機動性、翻過來再看這個芬軍對方的蘇聯紅軍在今日對於冬季作戰也是具有十二分的自信在他們會嘗過苦的經驗、由一九二一年末到二二年、發生於芬族的卡累利阿之暴動、這種滑雪展部隊、很令紅軍吃過苦、那時的革命軍事委員會、遭遇着這狀況、才發出在紅軍內急設滑雪展部隊的命令、由在莫斯科緊急訓練的數千滑雪兵之中、選拔百二十名、使他們拿着輕機關鎗、和各人十五日份的糧食、遂往卡累利阿戰線、這種部隊、是由一九二二年一月十六日、到二月十六日之間、在卡累利阿暴動地區、歷一千餘啓羅、而從事行動、是對着暴徒受之Parti San（Parti San）戰應之、遂得到鎭壓之頭緒、

從來紅軍兢兢業業而注力於滑雪展部隊之組織與訓練、在蘇聯之滑雪、以紅軍爲指導之觀、這一二年間、在由紅軍之兵士所樹的記錄內、有由伊爾庫斯克至莫斯克、五千八百啓羅、一日平均行程七十五啓羅、由波的卡來威歐（哈巴[illegible]）北方、到莫斯科八[illegible]二十四啓羅、一日平均九十二啓羅四等、後方的女子、也起而對抗去年用滑雪展在烏蘭花出發的婦人們、把到莫斯科六千八百六十五啓羅、用七十五天的工夫走到、那也是很可觀的、蘇芬一旦開釁、則運動與戰爭連繫之極致恐怕全戲線是到處可見的吧、在兩軍作戰上、夏季障碍物的大河或湖沼、反而變爲平平坦坦的重要交通路、芬蘭在東部甚至海、也忽然變而爲堅氷所封閉的一面大平原、別說步騎兵甚至砲兵之氷上通過、也變爲可能所以兩軍、把它如何的利用、其間把近代戰的裝備、能活用到怎樣的程度?是很顯著令人注目的、

莫斯科高空氣溫

零下五十五度

莫斯科十七日電據莫斯科廣播電台宣稱、莫斯科上空七、〇〇〇公尺之氣溫、爲播氏寒暑表零下五十五度、此項氣溫係蘇聯人員二名、於本月十五日乘『蘇聯七七』號氣球、昇達高空時所錄、該氣球於當晚在莫斯附近、安然降落云、

一九三九年美國存金

打破歷來紀錄

紐約訊、財政部頃宣佈、美國存金價值、以十二月十五日計之、共達一七、五六一、三六一、七二七美元、業已打破歷年紀錄、按加拿大自十一月二十二日至本月六日止、兩週之間、共有價値一七三、〇〇〇、〇〇〇美元之黃金、運抵美國、十二月十四、十五兩日、共有外國黃金値九七、五〇〇、〇〇〇美元、運入美國、又據紐約民聲壇報載稱、十六日有黃金一百四十四箱、價値八、〇〇〇、〇〇〇美元、自挪威國貝爾報港運抵紐約、溯自歐洲戰爭勃發以來、該國運來黃金、共有一三、〇〇〇、〇〇〇美元之多云、

奇異苗俗

沒有桌椅與家畜同寢

苗人是性情很慓悍的一種民族、生息於雲南貴州兩省、其他四川的南部、湖南的西南部、粵桂閩贛等省的山谷中、都有他們蹤跡、苗人是一個總稱、可細分爲苗、猺、蠻、凛羅、疙姥、夷、黎人、等種、又有生苗熟苗之稱、生苗到現在還是匿居深山幽谷中、衣食住仍舊與原始人差不多、熟苗則因爲常和漢人往來、能說漢語讀漢文、到名處去經商他們的事業、大抵把農耕牧畜和魚獵三種做主要事業、在貴州黃平等地方的一種苗人、叫做花疙姥的還能知植桑養蠶、不能不算是比較進步的了、（未完）

南美洲樂園

阿根廷剪影（續）

有相當教育、常常要求改善待遇、據政府計算、普通工人工資尚不能維持其最低限度的生活、夫婦同時作工者是例外、

共產黨在阿根廷是被禁止的、社會黨雖尚活躍、但黨員僅有六萬人、且內部常以爭端而破裂、阿根廷人民都是傾向民主制的、當西班牙內戰時、少數富有者帮助佛蘭哥、大多數人民則慕款接濟政府軍、他們極欣慕羅斯福的善鄰政策共仇視美國人是由於德意兩國的宣傳、

阿京大學有學生一萬一千人、爲美最好最大的學府、該國紳富階級的子弟往日都送到歐洲留學、現在漸漸送到自已的大學裡、該國學校免收學費、自六歲至十四歲須受强迫教育全國文盲占百分之二十二、而阿京比例則僅占百分之二、六、

英國人在阿根廷的商業及投資、自始迄今都占第一位、當阿根廷叛離西班牙而獨立時英人即已源源而來、幫助他們取得自由、英人在阿根廷投資總數爲

一幅諷刺畫

突梯滑稽 閱者捧腹

巴爾的摩城太陽報、登出諷刺畫一幀、用以譏刺德國海員自行鑿沉艦船事、突梯滑稽、閱者爲之捧腹、此畫繪有德國新船一艘、正擧行下水禮、厥名爲『哥倫斯比自沉第二號』設計者在旁報告構造之優點、謂船底裝有鋼鎖鍊、可在三秒鐘之內放入海水而自沉、另有水兵一名、則大呼曰『英國經此打擊之後決無重振之可能』云、

漫畫

美國勞働界兩大陣營、積極派職業別組合的劉易、士和維持現狀派勞働組合之柯林、互相怒目而視、頗有即將搏鬥之勢、一九三九年美報

意大利兩青年

吃粉賽跑一幕

意大利以前有一個名叫司勃絡加姆西的青年人、平素很喜歡開玩笑、有一次、想入非非、邀他的一個好朋友、作吃粉賽跑、跑時每人手中須拿着一個碟子、內盛通心粉七十五碼、一面賽跑、一面吃粉、司氏僅費二十分鐘、跑了一里的路程、比他的朋友多跑了二百四十碼、於是停止慢慢的行進、故意顯出閒逸的樣兒、等到他的朋友跑到四十碼以內、他變加速度的且吃且跑、一會兒已進到四百碼外、他的友人才跑到一半的路程、粉也沒有吃盡、已經是喘不過氣來、大呼撐飽了、在這個時候、司氏已經跑了二千一百六十碼、他的碟中之粉、也恰好吃完、勝利了、撫着凸出的肚子大笑不止！像這樣吃粉賽跑、眞是別開生面！

秦二爺的故里

拴馬槐尙健在

『當鐧賣馬』的秦瓊誰都知道、但是秦瓊的家在那裡呢、雖然劇詞裏秦二爺唱『家住山東歷城縣』、住在歷城縣的城裡、還是城外、這個我想知道的人是很少吧、離開秦二爺是秦家道人口氏、該村距城五十里、直到秦二爺佐唐成功顯達以後、方遷居於歷城西門外的水簾洞、現在俗名的五龍潭、佔地約二十一畝、宅內東隅有一活泉池塘、泉穴有五、深不見底碧水澄清、游魚無數、所以現在人就呼其爲『五龍潭』、秦二爺的府第、因爲朝代的變遷變爲廟宇、後世子孫也沒沒無聞、民國以後、此地就歸爲所有由當地的慈善家集資改作慈善醫院、只有紀念碑一塊、雖經千百年來風雨的剝蝕、還巋然矗立着、那碑文是『唐左武大將軍胡國公秦叔寶故宅』字跡還漫、依然隱約可見、往昔的拴馬槐、就是現今在太平莊的『麟游門』槐高兩丈圍可三抱、於每年的春夏兩季、猶繁茂異常、頂圓若蓋、綠蔭滿地、附近住民、每當盛暑的季節、多就納凉品茗閒談古蓐遺澤、誠令人對此古槐、生出無限企慕之思、

新刊

權寧世先生近著

實用日語辭典

定價金壹圓貳角 郵費六分 袖珍四四三頁

本書最係從前大連語學校講師卽語學界權威者權寧世先生之近著

本書由日滿華三國語言中、蒐集現行必要之實用語九千四百七十八句而編纂者、凡日滿華三國人、其初學者無論學生紳士及商工各界均有購而讀之必要、又依遵滿洲國日語教科書之編例及其他務圖初學者之易讀而表現之例如ヂ爲ジヅ爲ズ又如ヨウ等改爲キョオ以統一發音者是也

內容之一部

二枚舌（ニマイジタ）（名）兩舌（漏了嘴了）
一日置（イチニチオキ）（名）隔一天
口走ル（クチバシル）（他）走說、說
白オ切ル（シラヲキル）（句）假裝不知
手前味噌（テマヘミソ）（名）自誇、自贊
日步（ヒブ）（名）日息
月賦（ゲップ）（名）按月付錢
生憎（アイニク）（副）不湊巧、偏巧、
仕舞込ム（シマイコム）（他）保存、收擱
甘ヤカス（アマヤカス）（他）嬌養
申告（シンコク）（名）具呈、申呈、
目ノ上ノ瘤（メノウエノコブ）（句）眼中釘
回章（カイショウ）（名）傳帖、知單
年廻（トシマワリ）（名）歲運
好都合（コオツゴオ）（名）湊巧、妥當、
伸張（ノサバル）（自）霸佔、强橫、伸張、
判取帳（ハントリチョウ）（名）畜印帳取貨摺子
利益配當（リエキハイトウ）（名）分配紅利
呆返ル（アキレカエル）（自）呆了半天
見積書（ミツモリガキ）（名）估計表、估單
兎ヤ角（トヤカク）（副）左思右想、數落人家的長短
店卸（タナオロシ）（名）清查存貨、大賣殘貨、
所詮（ショセン）（副）到底、究竟
花ヨリ團子（ハナヨリダンゴ）（句）華不如實、捨名取實、
約束郵便（ヤクソクユウビン）（名）訂約郵件
振替貯金（フリカエチョキン）（名）撥貯送款
眞ッ目臭ル（マジメクサル）（他）假裝老實
船荷證券（フナニショオケン）（名）船貨提單
無理算段（ムリサンタン）（名）七合八湊的
當座帳（トオザチョオ）（名）流水帳

發售處 大連浪速町一三八番地 振替貯金口座大連五五番 大阪屋號書店 支店・旅順・奉天・新京・京城

造成色白而細嫩之美肌

黑色的皮膚若不利用好的白粉是不能使肌肉細嫩而美麗的所以更不能解除婦人們憂鬱的心思假若順次使用麗王洗臉雪花膏即能使爾皮膚一變而爲細嫩之美肌

每日朝夕若用麗王洗臉雪花膏洗面兩次則由共所含極多之硫黃內除去臉上酒刺之細菌調節皮膚脂肪之浮溢故能於最短期內能使肌肉潔白而美麗

『麗王洗臉雪花膏』於滿鐵消費組合賣店及有名藥店・百貨店化粧品店・均有代售・倘遇貨物售罄時節・若直接向本舖定購更表歡迎定必速寄上

日本東京市神田區小川町ビル レオン商會（振替東京八八一番）

麗王洗臉雪花膏

レオン洗顏クリーム

天津國醫函授學院 免費指生

函索詳章及新科學漢醫講義樣本寄天津英租界三十二號路義慶里八號 △完全試驗

本社廣告事務請通電話二一一二〇二一

森永餅乾

哺乳嬰兒促進健康

新發賣之最高榮養餅乾

當此物資缺乏

奶粉代用最適品

効果顯著耐久力三倍乃世界標準香皂

三環 ミツワ石鹼

使皮膚清潔用

能解消皮膚不潔物及感冒此整肌作用最完全之三環香皂能將汚垢底徹排除冬季亦可造成新鮮活潑之肌膚健康美

本舖 東京日本橋兩國 ○丸見屋商店

淩雲醫院

敬啓者本院爲謀病者幸福起見特由德國購到最新改良電療機

主治　溫達拉號(UNDATA)奏効迅速免除服藥注射之痛苦保險安全

各種肺病脇膜炎氣管支炎結核病胃腸病各種關節炎耳鼻科病婦女病一切神精痛半身不遂老年腰背腿風寒瘋木酸痛腎臟病立見奇效諸君試之疾病早癒且能增進健康

新設X光(愛克斯光)撮影治療透視診療

診療科目　內科、外科、產婦科、小兒科、耳鼻喉科眼科、皮膚花柳科、X光科救治癮醉品慢性中毒　免除痛苦時間經濟戒法迅速安全

院址奉天市大西門裡路北　電話四—三〇〇四號

兜安氏利腎丸

聲譽歷久　與日俱增

夫事實勝於雄辯之語，盡人皆知，况積累治療能力之事實歷數十年之久者乎。『兜安氏利腎丸』問世以來，不下六十餘年，因其製做之科學化，用料之純正，其治療能力之爲千萬患者所稱譽，而與日俱增者，非徒然也。該丸葯性溫和，而功能直達患處，主治腎臟失常，背痛，風濕，水腫，膀胱炎及泌尿器官失常等病。

葯房均售

兜安氏西藥公司啟　上海江西路四八九號

KP

鮮水菓成爲侈奢品之時

君可得到同樣天然益體要素於韋廉士紅色清導丸蓋此丸含有鮮水菓所常含之潤腸成分故其作用雖較透徹而一樣和平飯後吞服此小小精美潤腸丸一劑輔助消化爲效殊大若於臨睡吞服稍微大些劑量可解便秘兼治各種於腸部運鈍所起之疾恙這緊要的日常腸部作用若能循序而行則胆疾肝火頭痛腹痛氣脹面疹口臭食積痔瘡等症自會消除一瓶清導丸所值等於幾條香蕉而能保君安康快樂不亦異乎謂予不信請自試以証之

藥房均售或逕向上海江面路四五一號韋廉士醫生藥局購備

代理處奉天和記洋行發賣

兜安氏小粒通便丸

爲最完善之通便藥兼具輔助消化調理胃酸之功且藥性溫和久服無癮

LLP839

大連汽船出帆

▲開往青島上海
◇大連丸　一月十四日
◇奉天丸　一月十七日
▲開往天津
◇長平丸　一月十四日

上海航路上午十一時開船改爲正午
台灣航路下午四時開始改爲同五時

芝罘威海衛津雄基船票發售處
日本國際觀光局奉天支局大和旅館出張所
城內分所　電三—四六一一
哈爾濱新京各日本觀光局

阿波共同汽船

▲開往芝罘威海衛青島
◇利通號　月　日
▲開往天津
◇第三壽丸　一月廿一日
▲開往芝罘
◇第十八同共丸
▲開往仁川鎮南浦
◇長山丸　一月十三日

電話二五〇〇一番　阿波共同汽船會社

咳嗽嗎？那就用
瘖息火克啦
COUGH SYRUP
效果

痛寒風一切止制

內用蔘茸虎骨酒
外用虎骨熊油膏

主治　挫傷痛　月經痛　風寒痛　筋骨痛　腹痛　腰痛　疝痛　肢痛　背痛　氣痛　不遂症　口目斜症

製造賣店　奉天市中街路北　天元堂藥店　電話(四)三一六〇番

患早洩病者收確實効果
防止早洩藥　性美膏(外用)二元二角二元
精力減退之人必備
回春聖藥　桃夢(二圓三角三圓)
奉天加茂町十六番地　木村商行

クリコノ
ハコデ
ナニ
ツクロ

內科小兒科專門
長生醫院
院長　女醫學士　王德芝

梁宅靈藥　絕症更生

人年偶患乳岩厄疾遇身麻冷骨節酸痛數月之久飲食日減生命堪虞屢經名醫皆云不治余日夜憂思懼恐難救忽憶伯父多年痰喘曾在奉天大東門裡北葦行胡同濟世藥房梁宅服立止咳嗽藥除根敝戚張君久淋服慢性淋濁殺菌散獲痊並久聞諸友談及該宅世傳成藥治愈羊角風瘋癲狂爛鼠瘡坎頭瘡乳瘡岩各要症活人甚多遂急赴梁宅求治三日乳腫見消十日後已破者皆歛未破者均化絕症更生完全告愈緣梁醫士供佛崍經宏愿濟世以家傳珍貴之靈藥濟世間難醫之厄症爲此特載介紹患者早脫苦海兼資鳴謝也

奉天大西關上頭廣生泉前胡同一號　王得化謹啟

馬二琴調經甘露飲

眼科聖藥
保目全睛丸

此二藥主治遠年近日內外二障各種眼疾病久眼病使服此藥頗可全愈盒內附詳細說明書

總發售處　奉天市小北城門外　德家藥店

長井医院

適應症　早衰早老　精力不足　腎虧腰痛　陽痿易洩　精冷精清　腎子寒涼　生殖減退　子嗣艱難　身體衰弱　動作氣喘

定價　小盒二元　大盒三元

請將此廣告剪下附郵票一百八十分即奉上大盒的美興賓一盒價值三元

總發售處　奉天城內中街路北　普克德藥行

艷容水

此水芬芳馥郁勝於麝蘭治各種色痣面皰酒刺雀斑汗斑疙瘡等症
定價每瓶五角
發行所奉天中街普克德

含幾怪麥精魚肝油

本年春秋四季男女咸宜保選用含有多量生活素之麥角肝油新鮮麥精與肺病專藥幾阿蔗及怪阿可路並數種貴重滋補藥品配合而成專治內傷咳嗽哮喘痰吐血各期肺病諸虛百損病後失補先天不足後天虧損勞心費腦之學生平齡高邁之老人服含藥麥製魚肝油定能延年益壽轉弱爲強

價目　大瓶二元　小瓶一元二角　每打二十圓　十二圓　外埠須購外加郵費

奉天中街德麥行所　普克德商行

驅梅掃毒去根良藥
哈郎清血丸

梅毒之症候與治療法

梅毒者乃由損傷部分感染病菌　普通於傳染之後二星期乃至六星期　生出如米粒大小之紅疹　漸次增大　同時在腹間並生出結核　但此症頗易治療　但往往治療後捲土重來　不久即在頸　腕及身体各部生出紅色之小疹　更能使口唇腐爛　齒齦破壞　舌　腔　咽喉喉頭腐爛　聲音變啞　再次使至腦　腸　肺等之全身各部　致毛髮脫落貧血衰弱　且能侵至目力而造成盲目　造成聾子　及骨膜　劇痛難忍　終至失去生命　故梅毒之可懼令人不禁爲之戰慄　並能遺傳至子孫後代　生出無辜之子孫　呻吟於疾病之中　其毒害之可怖可以想知矣　近代發明六〇六等治梅毒之藥物　此症大爲減少　但六〇六之注射非由熟練之醫師爲之頗有危險　梅毒菌因特有習慣性對六〇六能生出抵抗力　但若服哈郎清血丸之良藥　注射與內服併用即可驅除可怕之梅毒菌最爲善法　蓋哈郎清血丸有淨血作用　對梅毒菌有極強力之作用　能排除侵入血管之梅毒菌　故一日一日血液得以淨化而得回春之慶　疑有梅毒之人宜速以哈郎清血丸早速脫將病害爲要

◎藥價
哈郎淋濁丸　特製　二圓五角
哈郎淋濁丸　普通製　大瓶二圓　中瓶一圓三角　小瓶六角
哈郎治淋座藥　每盒五角
哈郎清血丸　大瓶二圓　小瓶一圓二角

各埠大藥房均有代售處

批發處　大連山縣通九八　順和公司藥房

淋症之症候及其治療法

男子若接觸了有淋症的婦人之後　一二日乃至五日　尿道口及其近傍必發生奇痒之感　如後痒感更行增加　此時那是罹了淋症　宜速服哈郎淋濁丸並以哈郎治淋座藥　挿入尿道　同有鋼鐵纜過去一樣的難忍　又感覺溫熱　小便　未待其蔓延異感即可將淋菌殺滅　其次並得預防如下所載之可怕的淋症於未然　蓋如果失了治療之機　尿道口發現紅腫　以手指壓迫龜頭之時即流出粘液　每當小便時感覺灼熱　尿意頻繁　若將尿傾入玻璃瓶中觀之　有屑物漂蕩其中　極呈混濁　此即爲早已中了相當傳染之証據　再延續下去　尿道口必更爲紅腫　半身感覺異常之苦惱　小便之時尤不堪其痛苦　黃色或帶綠色之膿似漿汁一般的分泌物汚染衣褲　夜間又難入夢　尿意更行切迫　約三十分鐘即起尿意　至此已不能隱瞞　而被他人知曉　精神上肉体上之苦惱　至此已達極點　十日後病勢稍減尚可　關於淋症之治療　若此時不講求徹底的治療法　則恐變爲慢性淋症所害惱矣　哈郎淋濁丸　爲基於最新之學理徵諸多年之經驗而製成之良藥　如經內服　其當化合腸之分泌物　有効之殺菌藥　小便混濁之淋菌亦可因藥力致其死滅　而排泄体外　病勢即因之自然的減輕　待疼痛稍減之後　只以哈郎治淋座藥　挿入尿道　直接殺滅淋菌　治療極爲迅速　因此由於哈郎淋濁丸之內服及哈郎治淋座藥之外用　病狀一日一日而臻快愈　是毫無疑議者　故世間之患淋症者勿再迷途徘徊　宜速改良藥而脫淋症之苦惱　又哈郎治淋座藥亦爲有効之淋症豫防藥　若接觸疑有淋症之婦人之後　立即使用此座藥即可防淋症於未然也　故應常備一盒以防可怖之淋症

女子不可讀
花柳病根治療法

性慾是人類的本能　但是一入花街柳巷　就易於發生病毒　這種病分爲梅毒　淋症　軟性下疳三種　其中以淋症爲最多　其次爲梅毒　再次爲軟性下疳　其數最少　據西洋某國之統計一千名青年人之中花柳病患者占二百人　其數之多可想而知矣　何故患花柳病者如斯之多　蓋男子多有交際赴宴會或在他處飲酒之機會　爲酒力所支配不知不覺混入花街柳巷者常有之　或者獨居異鄉　爲忘却孤獨寂寞之生活　而入花街柳巷中求得一時之安慰者亦有之　如斯而傳染了苦痛疾患　起初欲行秘密治療　敷衍從事而失去治療之機　致終生呻吟病患之中　誠屬不勝遺憾之至　因此患此症者　宜從速擇良藥　而求有効適切之治療法　急速解除病症

五淋白濁一瓶斷根
哈郎淋濁丸

止痛

好評嘖嘖之　哈郎止痛片

本劑一出疼痛之苦惱悉行消滅

頭痛　牙痛　眼痛　腰痛　經痛　骨痛　外傷痛　及其他酒精　嗎啡等等中毒症用之均有特効　感冒時服下三片旋即起汗作用可於一夜治癒

各處藥房均有代售　藥價每盒三角

州內發電所增設 六、七月可完成

合計十二萬四千基羅

【大連】水和電的力充足與缺欠、於大連工業發展上、影響殊深、故當新年之始、對工業用地問題及水問題、均將有以解決方策、就中尤有其電力一項、待滿洲電業之關東州發電設備積極計劃成立時、即將有以全般的顯著之發展、此爲大堪期待者。

自昨年夏、因遭未曾有之大水害、送電上受到大障碍之電業甘井子發電所、今日之下、業已恢復舊觀、而對於從來之五萬四千基羅發電設備於舊臘增設二萬五千基羅之同時更計劃於本年度、再行增設四千基羅、待本年二月增設完成時、共可成爲八萬三千基羅之發電設備、而天之川發電所方面、待目下訂購於德國之一萬五千基羅發電機到着後於六七月間即可成爲四萬五千基羅之發電所、甘井子、天之川兩發電所合而計之、則十二萬八千基羅之大發電所設備、於此即見完成、更對於與此相伴而行之發電線現在爲二萬卜特、一躍增壓四萬卜特、共使成爲六萬卜特、而現在之大連、石河線、再待石河、城子疃、石河、瓦房店兩線之完成、則全州內已經擬行發電設備如此增大、於工業大連之躍進、名實双方面、均有增進、此所以大堪注目者也。

又由鴨綠江沿岸架設之二十萬卜特之送電、由二年起至來年、以繼續事業亦着着進行之、豫定於昭和十六年春克告即完成云

任氏婦德何在

【北安】昨年十二月間、本報所載之某金融機關任某、乃金融合作社社員、曾以遺棄罪、被髮妻控訴司法機關、未及開庭審判任妻任任氏、即將訴狀撤回、其原因蓋以當任頭調停幾經商酌結果退還妝奩費三十圓、另予養贍費八十圓、由任氏寄居之宋某該管區、牌長立會之下、在某代書事務所立妥離婚協議書、從此勞燕紛飛、男婚女嫁、各有自主之權惟任氏將欵到手後、大事揮霍、且將服裝改換衣履更新、與離異前飽嘗酸苦時、判若兩人、不數日間、百餘金之現欵、行將告罄、是時忽然反悔、復至合作社向任某要求再給養贍費若干、否則誓不罷休、而任某以在立離婚書時、已無異議、今又來糾纏、雖爲反悔、亦難再予承認、況協議離婚書經押有效、對其無理要求、嚴加拒絕、而任氏無知、自覺理直氣壯、似瘋狂一般又向區檢察廳、警察署陳情控告、惜理由不足、不予受理、是前無計可施、只有痛哂憤忿而已、然終日仍出入於街頭巷尾、購買食物、且行且吃、有失婦德、而任某聞知其下堂妻、竟有此種行爲、一旦墮落、對自己顏面上、亦無光、遂與任氏兄母家去信述明、種種情由、任氏胞兄聞乃妹如此情況、乃函電交加、力促歸旋、復經人勸說、始於日前買車回里、如任氏者、論其尋夫不遠千而來始則竟得多人之同情、而後來竟至飄零失所、一般人對之不勝惋惜、任氏未至墮落亦云幸矣、

警察教習所 舉行開所式

【新民】警當局、對於縣境警察全員、時施教養訓練、種種要項、以謀素質向上、業着卓績、但以各署事務繁冗、恐有廢弛之虞、茲爲確切實施、及佇遂國家行政、力求進展、合普及計、在新民警署內、修業教室、以便警全員輪流教習、以求盡善、乃於昨十日上午十時、擧行警察官教習所開所式、首以司法警察官爲第一期講習、茲錄開我式序如下、1、全體肅立2、向日滿國旗行最敬禮3、開式之詞（馬敎習所主任）4、警務廳長代理訓詞5、縣長訓詞、6、副縣長訓詞、7、所長訓詞、（警務科長）8、副所長訓詞（警務股長）9、來賓祝詞、10、閉會之詞（馬敎習所主任）11、全体退場、同時擧行司法講習第一期生入所式、一、職員及學生入場二、來賓縣長所長入場、三、一同敬禮、四、開式之詞、五、國旗二敬禮、六國歌合唱、七、縣長訓詞、八、所長訓詞、九、副所長訓詞、十、來賓祝詞、十一、學生答詞、十二、國旗二敬禮、十三、開式之詞、十四、來賓縣長所長退場、十五、職員及學生退場以上一切式序於同日午後三時終了、本日正式敎習開始、將來成績諒必良好云云、

俄人孝子節婦表彰

【哈爾濱】在滿白系俄人事務局當局、其防共民族訓練、首先由鍛鍊皇道精神、就由全滿各地之同族新選出之孝子節婦、而擧行第一回之表彰式、故其成果大堪期待之至云、

醫院騙術可惡

【營口】昨由營口歸來忌烟者確稱、云及該埠（即營口）通惠門街天華醫院、編術院長欒潤田、爲人惡劣、雖學無術、以前在營口市街、開設中華醫院、因其慣用騙術、招徠病人及不可言之行爲、當被本邑官署取消營業在案、至此並不改悔前非、又改號遷至本埠通惠門開設改名天華醫院、專治忌烟片爲名、仍利慾熏心、不忘大義、揚言善能注射等語、而吾岳各吸鴉片諸君、因久苦烟癮累身、聞聲前赴該院、以圖良醫、不料每人方入院、該院騙術院長欒潤田、聲稱先交藥費七八十元不等然後注射因忌烟諸君蠢誠心切將欵交院、當即注射、詎料該欒潤田人面獸心、竟用劣性藥品、將忌烟者均瘋痧不省人事、及兩天忌烟者、痛苦難堪、當即向該院長懇求良方、此院長蠻橫不吐人語、忌烟者因人地關係、自得不辭而別、隆術受害者不知凡幾道依關、法律所不許、不悉該埠各官憲能否聞乎、其不堪言者容訪再誌云、

因丈夫入囹圄 媳婦請求離婚

【哈爾濱】本市女子王淑賢廿路歲在蘭西縣街南大街西居住他在康德三年中即在蘭西縣經父母作主許配與奉天人張文擧（三十二）爲妻、於是年三月廿一日、即在蘭西縣中正式擧行結婚禮、張文擧在蘭西縣警務科充當警長、品行非常不端、二人同居後感情上尙稱和睦、無如張文擧是一個見異思遷者、他對於王淑賢同居不久、旋則不知用了什麼花言巧語、生生的將陶姓女子二人相識、隣居陶姓女子强姦了、被陶之父母發覺即將張文擧擧在驛東地方法院分院正式控告、該分院依强姦幼女論罪、判其三年有期徒刑、張不服又上訴於哈爾濱高等法院、復經該院於去歲十一月廿八日改判五年有期徒刑、惟張文擧在與陶姓女子要好時對王淑賢之生活一切概不供給夫婦二人、時常引起口角、張文擧當又持刀威嚇迫王淑賢於死地、希圖他與陶姓女子成其百年好事、似此恩斷情絕、仍希望其回心轉意、不想張文擧、一心貪戀陶姓女子家中、無隔宿之糧、今又被有司判五年有期徒刑、院乃要求與本夫脫離關係

縣公佈新街村

【海城】縣公署、此次廢街村、特出如左之佈告、關於街村廢合實施新街村名稱之件、爲佈告、標題之件、查我海城縣、自建國以來、政治日有進展、康德六年春、復蒙政府、指定爲實驗縣、對於街村育成工作、尤應進一步之努力、以期早日實現、爲順應縣勢之進展産業開發之方針、以現在街村負担、財政交通、經濟種種情況之下、鑒於現有之四街七十二村區域、實有廢合之必要、非祇於縣政之進展、有莫大關係、即於民生之安定尤關重要、本署迭經考慮、與詳確計畫、復得各村屯長及地方有力者之贊成、茲奉省令、于以認可、如左之廢合、於康德七年、一月一日實施、仰縣民人等、一體遵照此佈、一區海城街、大甲村、南台村、南腰村、八里村、他山村、王石村、二區大石橋街、分水村、虎庄村、老邊村、驚落村、三區析木村、馬風村、牌樓村、金滿村、區四騰鰲街、西台村、耿庄村、白石村、湯崗子村、管飯村新村、五區牛庄街紅紅泡村、感王村台藍旗村、譚公村、東台村、望台村、四台村、六區、馬家村、李家村、大房身村、古樹村、高坎村、旗口村、七區、溫香村、高坨村、以上七四街三十六村、已由命令發表矣、

商店欺侮顧客

【綏化】本縣中心街路東利運昶（假名）該號業已開設多年所售之貨物皆一般農人及工人之用具衣帽等品、因該號生財有妙道故營業略見發展近來又因貨物原料缺乏早有之貨借此機會大發其財、所以上下之櫃夥養成傲慢之惡習、待顧主驕傲非常、而更看人之身分三六九等之待遇類似農人等、遂便多賣價格、於日前有一莊稼人年在四十許、身穿大褂襖、意欲在該號買鞋得一双、該號櫃夥見其衣服襤褸、又係莊稼人、故意操高價、並未還價意欲不買而去、該號櫃夥、見其可欺、竟當即口說傳也買不起、老莊一聽不是買賣話、在忍不可忍之下、遂與該號論理、因此惡語相加、双方言語激烈、老莊即與該號櫃夥對罵而更不示弱、非要理論有司不可、該號經理悟知理屈、遂壓伏櫃夥解勸老莊、時有魯仲連出頭調解、一塲風波始告平息、想該號櫃夥、在王道樂土之下如此蠻橫欺人、是不够買賣人之程度恐常此以往顧客不前該號不難關門大吉云云、

消費社株主總會

【開原】開豐鐵道社員消費合作社、茲以康德六年度營業、業經結算竣事、對於今後之應興應革一切事宜、定於一月十三日午后一時、開催第三回定期株主總會、業由理事長于士才氏、通告各株主屆時出席云、

金融社貸欵難

【錦西】金融合作社自新年以來、村民貸欵甚不易、據村民云、凡一村貸欵入會各戶、無論抵押信用貸欵有一戶拖欠、至期不還者、全村農民一律停止、即有信用者、亦只能照前借半數、不能再多以致一般村民、均多觀望不敢貸用、未知將來能否舊貸與云、

縣長檢查烟弊

【西豐】縣長袁慶澤氏、爲民除毒而重犧牲計屢令各管烟所照法施行、恐有偷賣情事、係振興厨役檢查偷賣者、供出多給大通會計代實、以弊人、當經縣長押懲、以懲效尤、而重烟政云、

檢閱員檢新兵

【朝陽鎭】海龍縣公署近爲徵募新兵起見、特派檢閱員會玉璞宮之鵬二氏、於十二日早九時來鎭該街長王成邦對於募兵者尤其注意、所以早有準備同時令各區長凡調查年齡合格者速來所檢驗、約兩小時完全到齊、共有一百八十餘名分別排列院內、中有本鎭警務督主任施行檢選、又有囑託醫官韓尉然診査各人體格選最優者九名、皆自願應募選畢、該督主任向衆演說現在國家募兵之意義、有王街長又向各人加一番的勉力、凡爲國民者應有當兵之義務衆皆歡躍於色極表榮幸

梁姓賣糧被劫 匪被擊散騾馬得回

【公主嶺】縣之劉房子站附近、忽於日昨、發生路劫匪警、當將梁姓賣糧大車、行至中途、即被步匪三名擄去騾馬三頭、遂向北逃、斯時劉房站、警察署聞訊之下、立以電話通告各署、一体嚴緝、豈知匪運不佳、正投黑林鎭間、乃被警察將騾馬截下匪則乘夜潛逃、似此不但梁之僥倖、實係警察克盡職守、始能樹立偕大之偉勳、頗堪慶幸者云、

一滿人被仇殺

【哈爾濱】前七日午前九時許、在道外正陽署管界內之韓家窪子村附近、路旁有一年約卅餘之滿人死屍、類似農人模樣、橫於道旁、由行路者王某發現乃立刻報告於該管之警察派出所、及正陽署、以及警廳司法科、前往勘驗、在該死者之頭部上、有用鐵叉扎傷十數處、血跡淋漓、狀甚悽慘、於勘驗之後、判明該死者生前被仇

警佐堤義海氏榮任股長到新

【新民】警務科特務股、自李君秉忠、代理以來、一切事務、努力進行、毫無廢弛、頗着良績、唯以該股股長遺席、未便久懸乃於昨年、十二月終遴行省令、着原任四平街特務股長（日人）提義海氏轉任來新本月十日該君正式到任辦公、聞該股長、對特務學識頗爲高超此番着任一般事務更必進展云、

縣署派遣去錦參加職員訓練

【北鎭】縣公署日前派遣赴錦州、地方職員訓練生、況廣儒等五名、聞已入所受訓云

警務科派長警赴省入學訓練

【黑山】縣警務科當局、爲造成警察人材普及

郵局辦公時間

【西豐】縣郵政局長盧盛葭氏爲匯金投信者便利計特將各項分左、匯兌儲金轉賬生命保險等事、自午前九時卅分至午後四時收入印紙郵票及發郵便物等、午前九時至午後五時爲辦公時間、俾民知曉、以免麻煩、而重公務云、

毛皮結組合

【黑山】基于毛皮業統制、實行後、本縣各皮毛商、曾經奉令結成組合、已由各業者之努力、組織上而正式成立矣、現對毛皮買收價格亦隨之標準、以期實現發展云、

洪武劍俠圖

第七回

……六六四……（張青山）

風塵弱女仗義復仇一腔熱血酬知己
臺閣權奸恃寵妬賢滿懷異志負天恩

情、聲叫道祖父哇孫女前來救你。老俠客聽洞門有響動。初以爲是賊人來到。所以並未睜目看視。今一聽說話的聲音。是月華來到。這才睜開二目。忙問道。孩兒啊。你怎麼會來到此處呢。月華說。有話少時再回禀吧。先把你老救出要緊。遂用寶劍。把鐵椅砍毀。破了消息。老俠的身体方才得了自由。活動活動血脈。隨月華出了洞口。將要奔那個山洞去救小俠。忽見群賊赶到。不敢冒然上前去救。爺兩個隱身石後。恰巧衆賊出去迎接人去。敖賊被醜女誘走。趁着這個機會。月華與老俠忙來至洞口按照暗簧開了洞門。救出小俠。爺三個施展飛騰術。越過嶺去。會合鐵冠道人與雲霞居士一同來至賊人後寨。放起一把火來。以擾亂賊人之心。這才奔至後山蒼山亂壑之中。覓了一個山洞。分着高草。進至裡面。洞口用亂柴堵上。爺幾個席地而坐。用了些乾糧喝了點水。公冶老俠問道。你們爺兒幾位。怎麼到此。鐵冠道人把去解說三山五嶽各派的人。未能收效。及途中聽說傳言。你們祖孫陷於賊窟方始來此。爲的是誘衆人入山。我祖孫適逢其會。恰被困住所傳的訛言。竟成了讖語。多虧他這片訛言。不然你們諸位怎能來此相救。說罷啞然一笑。公冶老居士道。究竟你們祖孫。如何到此呢。公冶老俠。把經過的情形。也備說詳細。老居士笑道。咱們的來此宗旨。都不外是捉拿敖光烈而來。此次想條妙計。把惡賊拿住。也不虛此一行。鐵冠道人說道。此時天已將曉。不便再行前去。咱們就在此洞暫隱避一天。候至天黑。派一個人到他的寨中。把贅賊誘至後山咱們在後山埋藏等。贅賊來到把他圍住。只要他入了圈套。他還能跑的了嗎。月華說我去誘賊。管保把他誘來。計議妥當。候至天黑。老少衆高人離了山洞。在盤蛇峯下。雲霞居士與公冶祖孫埋伏。鐵冠道人埋伏在盤蝶蛇上。月華仗寶劍趕奔賊寨而來。疾如流星。快如馳電。那身法之捷速。恐紅綫隱娘。也不過如此。展眼已至大寨之上。恰巧敖光烈出來巡視。月華姑娘一見有機可乘。那敢遲緩。一躍而上。手起劍落。冷不防向賊人頭頂便劈。敖賊儀着敏捷。尙被削掉一耳。月華與惡賊鬬了多時。見群賊擁上。撤身縱出圈外。向後山就跑。上了盤蛇峯。用劍扣石。故作沉思之狀。以誘惡賊前來。果然惡賊聞聲赶到。被鐵冠道人擋住。賊人落下山峰。遂被衆高人圍住。月華與公冶修。双戰惡賊。賊見走頭無路。只得舞動盤龍戟。拚命的苦鬬。月華的飛龍劍。小俠的飛龍奪。各盡其妙的運用如飛。好惡賊一双戟遮前攔後。指東殺西。毫不懼怯。三個人的身法。兎起鶻落都是形如狸猫。快若猿猴的一般。鐵冠道人在一旁。仗劍觀看不禁暗暗的嘆息。心說此賊的武術。實臻上乘。可惜入了岐途。辜負了這身能爲可是他要沒有這身能爲。又决不至做這麼大惡究竟是那他惧能爲能爲惧他呢唉唉。可見凡人要學藝術必先正心術。當初他師只知教他武術。不知修養他的心性。才使他如此的窮兇極惡。其師惧他甚矣。惜哉惜哉是誰之罪歟。不言鐵冠道人贊嘆。當場上還是殺的難解難分。惡賊此時情知不妙。把死置於肚皮以外。緊咬鋼牙。亂舞鐵戟。不亞似瘋狂的猛虎。又好像酒醉的遊龍。双戟過處的帶風。月華與小俠。施展縮小棉歉巧的工夫也是捨命的往裡進攻。軍刃相接。鏘鏘作響。這一場惡鬬。不比尋常。只殺得神驚鬼泣。天地皆愁。濛濛的月色。照的三個人的影兒。貼着山坡。往來的縱橫。煞是好看。三位高人也自看的呆了。又走了幾十個回合。惡賊封避躲閃。竄縱跳躍。韓雲霞居士踏的方位切近。

鳴謝大興公司營業所臨江公濟當保險賠款迅速

茲因敝號於康德六年十二月七日早四時竟遭延燒商品房屋付之一炬幸事前在大興公司代理扶桑火災保險行投保壹萬七千五百元於十四日經大興公司派員調査明確除殘餘外計損失壹萬六千九百餘元未經多日如數賠償可見大興公司信用卓著辦事敏捷誠爲學見須欵之餘無以爲報特登報鳴謝藉表感謝并爲介紹各界如欲保險者請至大興公司接洽可也以保產業之安全

福增益謹啓

奉天善隣女學院募集新生

本科（女子國民高等學校程度） 卒業期限三年
日語科 卒業期限一年
手藝科 裁縫科 卒業期限一年
報名日期 二月廿日
考試日期 二月廿一日午前十時
開學日期 二月廿三日
簡章及報名用紙函索附郵票二分即寄
奉天市大和區義光街四段二五號
財團法人善隣院 電話（二）三八九五

招聘青年事務員啓事

敝社擬招聘青年事務員數名資格以滿中或商業學校卒業生或精通日語者爲限應募者希於本月二十日以前持證書及自書履歷書隨時來社面試可也

奉天市大和區義光街壹段第拾四號 東民鐵工廠合名會社啓

失照聲明

宋鳳語領名大照壹張十五畝八分坐落瀋陽縣勇智村宋大屯北東界宋全齊南界王宏勳西界米松齡北界劉永臣又宋鳳學領名民國新契紙壹張拾八畝地分兩段一段坐落勇智村宋大屯村西北東界宋全儒南界宋長慶西界宋松齡北界宋俊慶一段坐落瀋陽縣達智村三家宋俊慶西界宋全齊北界王宏以上二紙因敝人一時不慎已被遺失今後無論落於何人之手均作無効除照章領照外特此登報聲明

失照人宋全彝 宋全啓 謹啓

王東甲論命潤格

簡約論命現在大連流年五圓詳論一切拾圓欲知命者請將舊歷生辰準確的年月日時及出生地並潤金由郵寄至奉天市小東關恩家胡同十號十日內必奉答君命之評一冊有特別發問者須特別言明

市房出讓

茲有奉市大東區長安大街路南市房一所地基相連廉價出售如有購者請到比隣（佐卿時計店）面議

廉價出讓住宅

坐落奉天市大北邊門外不遠新建築正瓦房八間並有奉天總站北面正瓦房九間因年關需欵情急甘願一併廉價出售如有買者請到奉天市大南街一段二二七號范宅接洽

召開株主定時總會並臨時總會公告

敬啓者茲訂於康德七年一月二十三日十二點鐘在本會社內招開株主定時總會並於同日午後二時開臨時總會討論左開議案屆期務請携帶與前留印鑑相符之圖章出席與議除另函通知外特此登報公告此致
各株主台鑒
定時總會附議事項
一、康德六年度（第十六期）營業報告書、貸借對照表、財產目錄、損益計算書承認案
二、康德六年度利益金處分案
三、本會社監察任期已滿應行改選案
臨時總會附議事項
一、修正本會社章程案
康德七年一月一日
奉天惠臨火柴株式會社
董事長 張保先謹啓

官准立案 奉天小西邊門外西公園 明順堂 腰疼丸藥 歡迎代理

家傳秘製至今七世此藥專治男女老幼遠年近日腰疼腿疼風寒肚疼週身串疼筋骨麻木半身不遂口眼歪斜痼疾拘攣四肢無力行步艱難腎囊潮濕疝氣偏墜腎寒酒寒胃寒婦女下寒白帶久不受孕產後受風受寒無論男女老幼各種風寒麻木濕肚等症每日服用兩粒每欵拾粒定價國幣壹圓每料拾付國幣九圓外埠函購滙付即寄優待郵費不足壹料不郵

本堂主人常惠峯啓

生財之捷徑 股票事請 滿洲神田證券 取引員 一般取引 先向本店

生財之道其迅速而又簡單並且富有興味者厥爲股票之買賣何以言之玆舉其要端以告諸君首釋何謂股票之買賣股票買賣之於滿洲國內首稻一指者爲滿鐵股票其次則爲滿洲重工業會社股票此等股票於市場中風頭獨健猶如一般資產家之財產股票及至於日本內地之股票以東京大阪兩交易所之股票及其他有數之諸銀行會社等之股票最負衆望每日交易之數以數十萬股計此種交易於我奉天則在滿洲交易所（即取引所）行之每日午前午後各開一次以便交易前途諸君所希望之股票一般顧客可隨意經各交易所買賣也

惟以最近時局之反映其他世界政情之不安與夫財界之波動在在足以影響此類股票之市價或高或下幻變無常而買賣與出動之機會正於此生矣夫股票之騰落因行情所關固屬一喜一憂惟其如此始津津有味興趣盎然但現在滿洲有產階級者之對於殊有興味之股票買賣胡爲乎毫無理解乎其因果何所在經再研究始悉其原因有二一爲日方交易店毫不關心而無甚誘導介紹機關又一爲未設指導機關尙希諸君利用是商今次特設指導並相談機關諸君便利起見身在寓所即可以電話或函件自由交易目下正編輯說明書中以爲關於買賣股票之嚮導、君欲索時通知即行奉上

奉天大和區宇治町四番 電話代表(2)五一六〇番 本店・京都

奉天省長認可 奉天女子打字學院 招生

（原名）奉天打字專門學校 添招打字員專門養成所 新生 速成班 普通班

（本院內容）
打字機添置 康德六年分各機關流行使用之打字機添置增多
講義改善 本院講義之優良早有定評茲爲適合應用全部改善
練習時加多 練習時間以學以致用使學生加多期速於成功
宿舍特備 優待外縣學生特備宿舍
隨到隨收
校址奉天市大南關柴草市 詳章附郵二分即寄

P.L. 柏林商店

奉天大西門外路北電車道西

都市化 經濟耐久 專門西服汗衫 先進服裝流行 典型品屬高級 工廠附設
廉價格低 物美精工

診療 大西醫院

內外科花柳科其他各科病症 戒除麻醉品慢性中毒負責斷癮
病室完備 住院方便
招考 見習女看護二名年齡十六歲至二十歲高小畢業者
院址 奉天市大和區霞町三番地（奉南滿站平康里西頭）
院長 欒德軒

招打字生

奉天省長許可 日滿打字學院 打字員女子優良職業

本院內容 新式機器、諸多俱全、打字敏捷、日滿兼習用靈便、能學完全、優良教師打設備齊全打字員速來學打字勿失良機入學手續年齡程度均不限隨到隨收免試不放寒假日語科免費教授本院備有清潔樓房宿舍詳細簡章函索附郵票二分即寄本院代打各界文件推薦優秀打字員

院址奉天小西關國民優級學校西隣樓房便是

虎骨花蛇藥酒

頭痛藥 專治偏正頭痛各種神經痛及暈眩更能消除鴉片癮者體內之積毒每片三角每打三元函購每次郵費壹角

虎骨熊油膏 專治腰腿四肢麻木風濕寒腿經痛癱瘓等症 每張大元小張六角函購每次另加郵費壹角

老福順堂

事務家にも 萬古萬年筆

亨得利

壽信高尚鐘表眼鏡
奉天城內中街

青年表行

壽佳尚鐘表眼鏡
奉天城內中街路

經濟與產業

當於日紀元二千六百年紀念

滿洲拓殖與神聖地帶

關于日人發展之主要概念

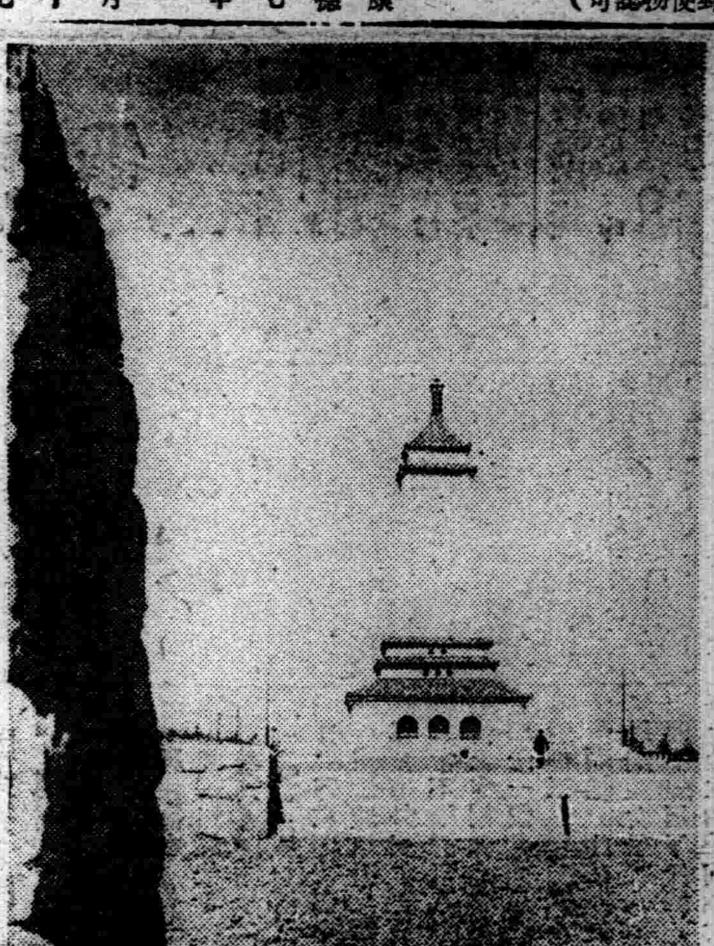

·國都新京之神域

會、蒙古郭爾羅斯前旗之放牧地、長春、因日俄戰爭、呈日俄勢力之接涉地化、更滿 華勢力之北進力、實現滿洲建國國都新京隨伴都市計畫之進展、遂顯著之發達、鐵道附屬地經營之日俄關係之重要對照亦今國都計畫中有解消、期完全的近代都市之實現、爲滿洲建國經綸之縮圖地帶、一切之勢力于此地、呈重點化、依驚異的計畫及驚異的速度、都市建設之步着着呈進行、都市計畫以來已經七年、其體樣于近代東洋、期代表的都市之實現、現任建設、關于交通關係、滿鐵本綫、京圖綫、京白綫、京濱綫之四大綫該都市爲中心、呈發達、市內存在之驛、南新京驛、寬城子驛、新京驛、東新京驛之四大停車場爲並存、呈模範的發達

共建築比奉天其他之舊都市爲雜然的建築体樣、新京、令由新立脚 點有及統整等之關係、得自由的行使、建設新式之大建築、又公園錄地、水鄉、道路、公官衙等遂驚異的躍進、值注目、蓋大新京於建築及都市計畫之上、有新興都市之誇、又爲國都、有充分的圓滑之運營比他都市佔優越的地位俱與新京之都市的發達要重視者、爲滿鐵京圖兩綫連結之包含地區內之建設、基北鮮之連結關係、今後之南滿經營上有重要任務者、要想起也、該圖內於滿洲國爲大三角地帶包含之地、交通網亦期待將來之新展開、今觀滿鐵綫及京圖綫一帶地區之產業的構成、一般產業上之開發狀態、並行滿鐵本綫之工業地的都市建設、專以拓殖移民爲開發之好適地也、則奉吉綫、京圖綫之沿綫、梅輯綫之開通、比南滿佔重要地帶、

則觀該產的、是爲鐵道沿綫之產出物、及大豆、高粱、稻、麻、豚、煙草、馬豚、等產出額頗多、距鐵道綫 之地雖爲山岳地帶、有農產貯藏地之感、殊最近實現近代的大水利事業並ダム工事水利之好條件、地勢之日本式狀態

愛護村	戶數	人口
奉吉綫	一三四	八六、三〇五　五四〇、八四二
京圖綫	二〇四	六〇、五七九　三四四、八九七
平梅綫	一七、	二二、九九一　一三八、九七〇
計	三五五	一六九、八七五　一、〇二四、七〇九

而對之國都經營、政治經濟國防等網羅日滿關係之各機關、實現進步的大市街、人口五十萬都市之實現、爲第一期工作、進明朗殷盛之都市完成、特其道路之偉容、完成タールマカタム之舖裝、實現豪壯的街衢、更將轉移百萬都市並二百萬都市之新建設而大同大街爲其代表的交通路堆獎其偉容爲觀光對照、列舉之都市的代表施設、新京神社大同、大街、關本軍、司令部、忠靈塔、實城子、新京銀座、宮內府、南嶺、建國廟、南湖、國務院、宮廷御造營地、大同廣場國都公園、淨月潭等、又其沿途之大建築均爲近代的東洋風之粹適日滿官公衙、四十餘所、銀行會社六十餘、主要各機關八十餘等、於各大街、各廣場連接其偉容、展示近代日滿之文化產業之結晶、觀今日之人口、

	人口
日人	六五、二二二
鮮人	七、〇四五
滿人	二六一、六九一
外人	七三四
計	三三〇四、六九二

接於今 日之大新 京建設、日滿人實行之大都市

等、以新移民地包含之重要地域、爲著名、開拓總局、鐵道總局、相呼應、對移民地經營並交通經濟之發達、舉全力、對大都市新京 之背後地完成、支付多大之努力則觀鐵道總局之愛護村建設之狀況

建設與建國工作之偉大性始得知、爲幹綫道路、六十米之大街、從橫 爲走行、且目擊經濟、文化、保健、社會之諸機能充實之狀民族復興工作之偉大的動向得知也、

新京之神聖地、因滿洲事變、新加神聖地帶迨滿洲事變前爲新京神社及滿鐵西公園內之一部存置之表忠碑等爲代表滿洲事變後由長春 時代一轉 爲新京、呈 滿洲經 營之重心化、則爲神聖地建設大忠靈塔、維持戰跡紀念地、新京全体之神聖地鑑國家中心機關之存立關係、爲最重視也、

新京忠靈塔

(御鎮座地)新京特別市北安路及康平街角、

(御祭神)滿洲事變戰殁勇士、

新京忠靈塔、爲滿洲事變後之重要工作、先於新京之諸建築物、爲建設之近代的大建築、關東軍廣汎募集之設計圖中、係第一位者、塔內初代駐滿全權大使武藤元帥並滿洲事變以來滿洲建國之人柱飯塚少將等時三千四百五十九名之英靈爲合祀、爲滿洲建國及日本民族滿洲發展之礎石亦爲守護神、具有國都 之偉觀、其後一部、俱與他忠靈塔完成、爲遷移者、現在奉天九百九十三柱、忠靈塔之高百十六尺下 部面積六 十九坪、全敷地一萬一千九十六坪總 經費達二十五萬圓、昭和九年五月十五日起工、全年十一月十五日完成、全月二十一名舉行納骨式、資材鐵筋吉林產花崗石、撫順產高級洋灰等爲 使用、樣式加 東洋風、展示雄壯的構成、忠魂碑題字、前關東軍司令官、菱刈大將之揮毫、一見得寮知肅然的狀況、境內之一角有臥牛像及手洗場、休憩所等、常當於日滿國民之重要行事爲對照之神聖地域、可稱日滿稀有之靈塔、

新京神社

(御鎮座地)新京中央通、

(御祭神)天照皇大神明治天皇、大國主命

滿鐵鐵 道附屬地經 營時代、奉遷之諸祭神奉祀達於今日、 滿洲建國後、 新京神社亦呈日滿間重要的尊崇敬神之對照而逐年集日滿人之尊崇篤頗多、神社御造營、爲大正元年之御大典紀念事業、五月十四日及 九月十五 日之兩日、舉行祭典矣、

寬城子戰跡

滿洲事變之導火綫、柳條溝爆破事件之時刻不出數時間、昭和六年九月十九日午前四時、當時長春警備之步兵第四聯 四個中隊、於大島聯隊長之指揮下、開始神速的行動、猛攻敵、爲 大激 戰之地也、俄國式磚瓦家屋之兵營、彈痕不少、 戰鬪自午前五時迨十一時繼續、我軍戰死二十四名、負傷三十三十名、敵六百名中死傷達七十名、境內在橫川少尉以下戰殁勇士之墓標及當時之紀念碑、

南嶺之戰跡

由鐵道附屬地、爲南方一里餘之丘陵、兵營係前淸時代咸豐年間(八九十年前)爲設定者、事變當時、在支那砲兵、步兵各一連、機關槍隊、迫擊砲隊、輜重兵隊、自動車隊等四千五百、俱與事變勃發、長春駐屯步兵第四聯隊第二大隊長黑石少佐、九月十九日午前三時、率領二個中隊及機關槍隊一個小隊、攻略砲兵營協力來援之公主嶺獨立守備隊第一大隊、向步兵營、激戰九時間後、佔領南嶺一帶之全陣地、於該戰鬪我軍損害、守備隊側倉本少佐以下戰死三十八名、負傷三十八名四聯隊側戰死五名負傷十七名合計戰死四十三名、負傷五十五名敵之損 害達三百餘 名戰跡內、樹立南嶺戰跡紀念碑四十三勇士十墓標樹於戰死之跡、亦倉本少佐市岡大尉戰死碑前有香烟不絕者絕、

建國廟

新京大同大街南端南嶺聖城之約四十萬平方軒之地、在建國廟之建國廟、康德爲滿洲國之宗廟、建國偉業戰職之日滿文官共他之聖靈爲舉祀廟寬近代科爲之粹、爲東洋風之壯嚴的靈殺爲未完成

關于物價調查及改訂等
經濟部召集商工公會

【新京】經濟部、期現行統制經濟之圓滑運營、爲運營之主要素材之起見物價指數調查方法之改訂企圖物價指數之再編成併查地方物價事情之明確化並一般物價調查之連絡緊密化、則來廿日午前十時召集全滿主要都市二十餘都市商工公會代表、於經濟部會議室左記各項爲懇談

一、物價指數再編成之趣旨、並其內容之說明

二關于物價調查之指示爲議題闡明中央側之意向

一、各地物價事情之報告、等聽取後、關于時局下 滿洲國內商工 經濟諸問題、交換無隔意之意見出席要請主要都市如左

新京、奉天、哈爾濱吉林、齊齊哈爾、營口安東、黑河、佳木斯、牡丹江、延吉、東安、北安、海拉爾、四平街、通遼、白城子、錦州、承德、通化、大連

關于朝鮮牛輸入
滿鮮當局之防疫對策

邇來由於農畜產業之開發、而由朝鮮輸入之朝鮮牛、已逐漸增加、此固於我國內產業者良好影響、但因輸入之增加、朝鮮內購買地 之牛價却 因而影響、致有市價之紊亂、因此對於 我國輸入 牛購買者、也生損失、且亦與朝鮮總督府之畜產政策亦不相符、於畜產獎勵上殊多障礙、並朝鮮牛對於牛疫非易感染、當輸入時有講求完全之防疫處置、本部有鑑及此、爲期價格之適正、收買輸入之圓滑、處置之周全計、朝鮮總督府與係當局協議結果擬互相協力統制、於朝鮮內輸入牛之收買及其輸入、嗣後除飭各該省、新京特別市轉飭該各市縣旗、及縣旗農事合作社輸入朝鮮產牛或行輸入之斡旋、應照左開條項施行外、並該管下商號等之 私人實 行輸入時、對其大量辦理者仰即本乎本令旨趣實行指導爲要云、對鮮牛之購買輸入者、或行斡旋者、須記載其氏名並輸入目的、以及牛之性別、頭數、牛齡、用途輸入後之飼養地、購買預定價格、輸入時期、購買資金之貸借、及支付方法、以及其他必要事項之事業計劃書、提出於產業部畜 產司長受其認可、

二、於朝鮮 輸入 牛之購買、由朝鮮畜產株式會社辦理之、其輸入滿洲國、則由滿洲畜產株式會社辦理之、故已受到前項之認可者、須由滿洲富產株式會社訂購之、但因特別事由不得經由滿洲富產株式會社輸入時、須具其理由受富產司長之認可、並依共所示輸入之、三、關於輸入牛之牛疫預防須依康德六年十月十九日產業部佈告第四號處理云、

繭產大激增

【東京】農林省發表於昭和十四年繭產額、九千七十九萬九千貫、爲八億八千萬圓、比前年於總量二成七厘於價格實表示十五成五分一厘之激增、如其價格大正十四年突破八億二千萬圓示現未曾有之新記錄、如右收蠶額、比前年、有顯著之增加、除中國近畿四國及九耕地方其他之山陽地方一般因氣候適順增產金施設之徹底時市價好調增產農家之意氣、爲旺盛蠶兒飼育上之注意、亦般爲整頓夏秋產之作物、爲極良好、

大豆收買價格
一律爲七圓制

關放大豆收買價格及合作社檢查交易制度、預定于本年七月一日起實施當局談、政府前于創設特產專管制度時、會經決定本特產年度大豆收買價格、爲大連 換算每百 斤七元整、同時並預定考慮餘利及保管費等項、漸次將提高等因在案、然鑑于共後之諸般法勢、認爲提價格多有不相當之處、用特變更議而決定本年度之收買價格、一律爲七元整並不提高、

·曩者政府于康德五年度決定、凡合作社對于交易檢查時提出之標準(貨樣)品、于檢查後即行返還而後即命合作社遍照實行以至 于今茲更考 慮農民之利益、遍照業經決定興農合作社 設立要 綱之旨趣、對于全穀物、自本月二十日起廢止、現行辦事合作社檢查交易手續費、又對于麻袋之配給價格不拘輸入價格之騰貴、仍擬維持現行公定價格、俾使農民出賣穀物之到手價款之增加焉、又依興農合作社設立要綱、廢止强制檢查交易制度預定于本年七月一日起實施

滿洲毛皮貿易
採用回轉制度

【哈爾濱】經濟部貿易科、昨年一月於毛皮之中心市場哈爾濱滿洲國唯一之國策的輸出機關結成滿洲毛皮輸出組合、於右組合之傘下日、英、美、德、葡萄牙里蔭尼亞其他之各國人業者、經統合、沿輸出之增進統制其他國策練謀活動之容易化、今回貿易科同稱、於滿洲國之統制機關、滿洲毛皮輸入組合及前者間、設定回轉制以應輸入國、或程度之輸入、爲許可、期滿洲國所定之新貿易政策之完遂、前記毛皮輸出入兩組合員之多數、於第三國人之點爲純然的國際組合、從該組合之指導的立場之政府之關係並推移、於全般的對日滿對歐米貿易、與大關係即爲均注視、

電業社債募集

【東京】日本興業銀行、十五日滿洲電業社債第一回仁號募集要項爲左記正式發表

一、發行金額千五百萬圓

一、利率年四分三厘、

一、發行價格、額面每百圓九十九圓七十五錢、

一、償還方法、自發行日十個年(但二年据置)爲償還又爲收買償却

一、抵押工場財產

一、申込期間自昭和十五年一月二十二日至同月二十四日

一、繳付期間昭和十五年二月一日、

一、受託會社日本興業銀

丹頂歯ブラシ　刷子

大人用　四角　三角五　三角
小孩用　二角五　二角

耐久力 3倍

不折毛 不拔毛强韌無比之優秀毛質

齒之內側因何難於磨刷

因何容易不清潔?
簡單說就是現在齒刷子型狀不適宜的原故

丹頂係與你想像相同的中高植毛最適合排列的牙齒亦就是最適宜的齒刷子

欲磨刷齒部之內側測底衛生最感舒暢!今年務清換用丹頂齒刷子

如使用一次即可充分判明丹頂刷子之眞價值乃養成新銳齒之齒刷子

各種車帶用補帶機器

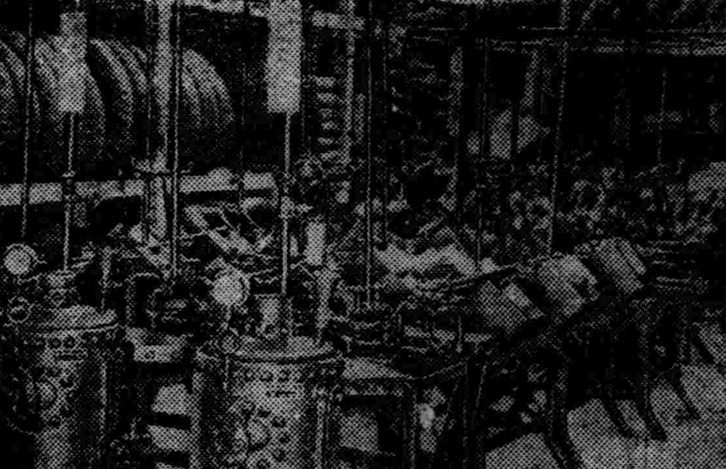

大車膠皮輪及部分品

自轉車及部分品
批發

直輸入各種
自轉車
馬車膠皮輪
帶貨車
補帶機等
批發

奉天大西邊門外南路
永和商會
電話二四〇〇六　三一九七番

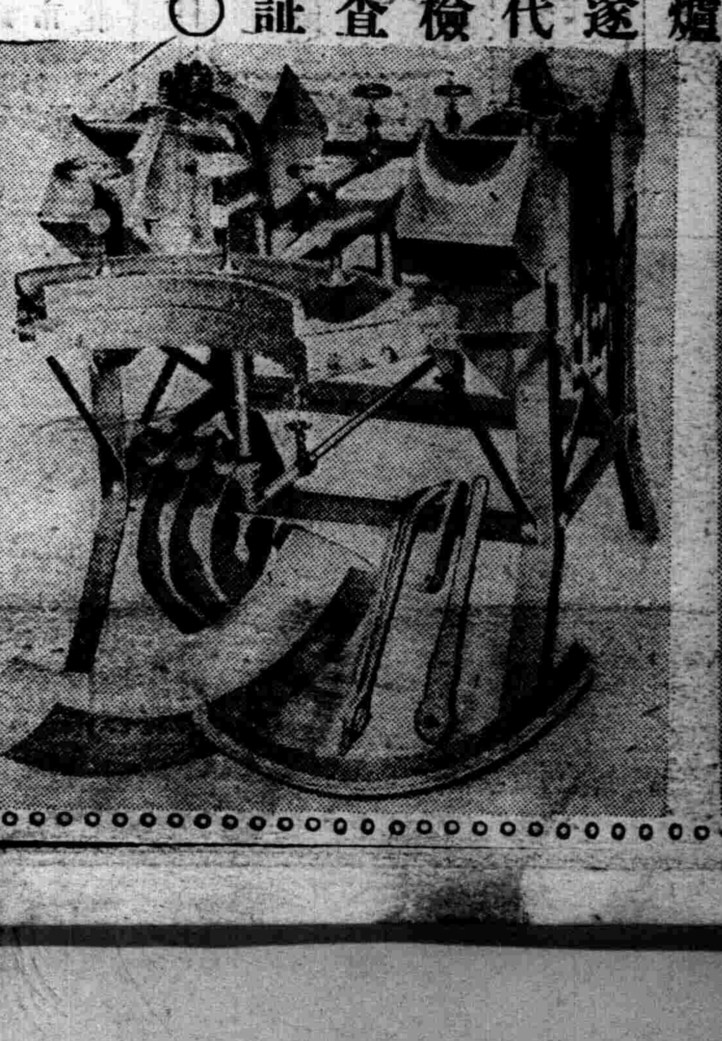
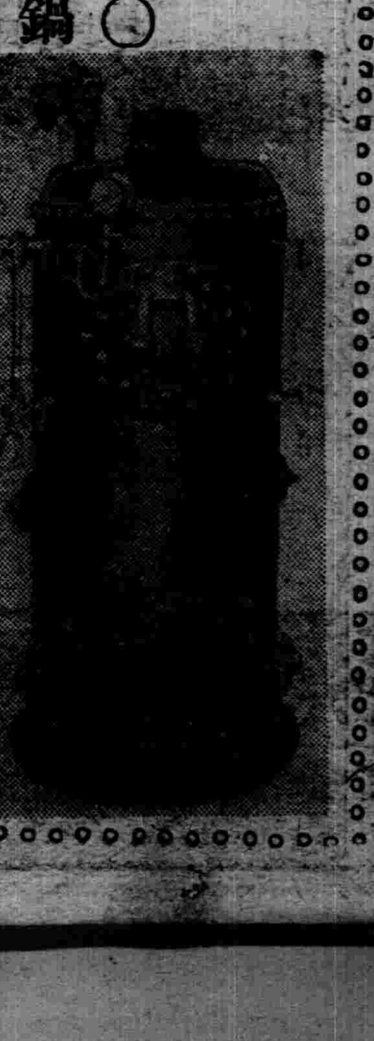

受東京警廳檢查合格
○鍋爐遂代檢查証○

營業科目
大小蒸汽鍋爐
各式補帶機器
新式各樣花版
各樣打汽機
新古馬力電機

遼東商會
奉天大西邊門外路北
電話(二)四三七九番

新到現貨附代按裝說明用法印有商報函索急奉

全滿歷史最古之專門店

金華號
大連市山縣通
電話(2)九八〇六・振替大連一五九八

維他賜保命
大全大補劑
代理店 奉天中街 中涉大藥房 電話四、二八五九

成分
一 性腺 男用睾丸 女用卵巢 荷爾蒙結晶・維他命。
有機精素・(女用加入當歸精素)

效能
一 轉弱為强・培元益精・補体增胴
約分男女、老幼咸宜

詳細說明書及强身要訣函索即寄
本品各藥房均售

上海信誼化學製藥廠監製
總廠馬斯南路二十號
華北總辦事處 北平前門內西交民巷九號 電話南局二三六九號

148

盛京時報

凡晨刊共三大張半

晨刊

發行人 染谷保藏
編輯人 菊池貞二
印刷人 東光明
發行所 奉天隅田町九番地 盛京時報社
電話 編輯局 營業局 城內營業所
各支社 新京東六馬路 哈爾濱道裡地段街 大連榮町 大阪北區堂島濱通一

論說

革除陋習

社會上之陋習。幾乎指不勝屈。就中虛擲光陰。浪費金錢。任情賭博。徵逐酒食遊嬉者。爲舊新年普遍之陋習。無論何等階級人士。以爲不如是則矯情而違俗。反將積習視爲天經地義而不可改革。抑何陋也。新年者。無非一除舊更新之關鍵耳。明乎此。則互相慶賀。正慶賀其各人新年之希望。各個人宜如何奮發自勵。愛惜光陰。節約金錢。勿流於無謂之消耗。方無負新年之意義。況改用陽曆。近三十年矣。既過陽曆年。不當復有過舊年之說。在表面雖避免過兩年之嫌。改其名曰春節。實則社會上仍過舊年。其種種消耗。遠出於陽曆新年之上。物質也。資財也。盡量消費。尤復將精神伴同物質資財而無所顧惜。此等陋習。有識人士。未嘗不竭力提倡革除。無如言者諄諄。聽者藐藐。相沿之習俗。卒無以動其毫末。吁可慨也。

今也協和會首都本部。於日前特開座談會。以打破陋習爲中心問題。決定竭力將滿人間盛大舉行之舊曆年行事。務求簡素。以踐非常時下節約物資之立場。並限制燃放爆竹。嚴禁賭博行爲。而又勿須多給兒童壓歲錢。以剷根本刷新滿洲之陋習。吾人遂聽之餘。深望相與身體力行於轄區。即屆之春節。作破除陋習之先鋒。庶幾自上而下。漸移默化。陋習自無存在之餘地。因協和會自向全國擴大强化以來。家家皆有入協和會之會員。即家家應負革除陋習之責任。且目前物質缺乏。資財拮据。何必墨守舊曆年之陋習。大吃大喝。勞精疲神以自苦。若爆竹爲完全消耗品。稍一不慎。足以傷人而引火。給與兒童錢財。不用之於花火。即以之買食物。供賭博。有百害而無一利。誰謂此種陋習有存在之必要耶。

吾知社會人士。當必同具改革之心理。特苦於積重難返。勢難矯異以鳴高。不得不隨波逐流。以應付一年一度之故事。甚至有典當借貸以過舊新年者。蓋顏面攸關。雖明知其爲陋習。既不能離社會以獨立。自當與社會相周旋。如或不爾。竊笑非議隨之。斯陋習遂牢不可破。曠日持久。人人不務正業。繼之以元宵燈節。龍燈秧歌。舉國若狂。而社會之風化敗壞於此。舊曆年者。幾致不可紀極。豈獨物質資財之妄費。賭博之到處皆是已耶。原此陋習之由來。本爲小民終歲勤動。故以過年爲之稍慰。今乃時殊世異。猶是沿用舊習。認爲天賦之一種應享權利。能知一年之計在於春者。社會中能有幾人耶。

此陋習之所以亟宜革除也。既爲新滿洲國之新國民。而又處於大都市中。國家之正朔已用陽曆。賀年亦從陽曆。根本不當復有舊曆觀念。則所謂過舊曆年者。已是不通之論。若過春節。則娛樂一日可耳。改革舊曆年之名義。復消弭其印象。社會上所有舊曆新年之陋習。當不待革除而自除。金錢與光陰及物質之損失。亦隨之可以減少。若夫賭博行爲。酒食徵逐。則不問過舊新年與否。社會中所在多有。欲起而根本革除。似爲另一問題。吾人靜觀默察。社會中對於過舊年者。除婦孺及學徒以外。已多憎厭。現經協和會提倡革除。其收效之鉅。或遠過於禳止虛禮。亦未可知。蓋人心於時局。已多明白瞭解。種種陋習。一經大聲疾呼。孰有不廢然返。倘猶爲陋習所拘牽。直是毫無知識者矣。故吾將以是觀社會之人心。

共軍進佔隴省五縣
胡軍大施討伐
明爭暗鬥傾軋愈深刻

【上海十六日電】最近據此間外人方面接到重慶方面確息云、國共兩軍之衝突、愈趨深刻激烈、最近已判悉左記之事實、即蟠踞於陝、甘、寧西北邊境地區、漸次增大勢力之共產軍、客秋占領控有甘肅省本部之方面五縣地區、企圖化該地方爲赤色地區、然重慶方面、以爲該方面邊境一帶、應置於中央方面管轄下、乃調動胡宗南軍七個師、實行討伐、胡宗南以中央軍精銳第九十七師爲主力、且使用飛機、實行大規模討伐、結果、共產軍由前記地方敗退、驅出省外、乃以陝西省延安爲中心、陸續集結、進行防禦工作、又以兩軍衝突大爲狼狽之兩黨首腦部、再三進行談判結果、於本年五月、始見妥協、暫告停戰、共產黨方面、以爲此次中央軍之攻擊、乃蹂躪西安事件後劃定爲省境之前記五縣編入爲邊境共產特別區之約定、依然對國民黨方面、抱有激烈之不滿反感、對此而中央方面、以爲共產軍之進出、乃在擴大地盤、以便增徵軍費、設若共產軍、蟠踞於前記地區時、則蘇聯與共產軍、在地域上、必更爲緊密連結、恐引起强化邊境赤色特別政府之結果、是故特別重視此事、始終欲以武力阻止共產軍、向該地區進展、以故兩者間之對立相尅、更趨深刻化、

日閣議 暫且連日舉行

【東京十六日電】政府於十六日初次閣議中議定、今後暫時連日於上午十時、舉行閣議、協議議會對策及當前諸問題云、

期待米內內閣
諒察和平運動前途
汪派中華日報所論

【上海十六日電】米內新內閣之誕生、並促進以汪精衛氏爲中心之中國新中央政權之成立、汪氏一派、對新內閣衷心期待、十六日之該派機關報中華日報、揭載社論、大要如左、表明對米內內閣信賴、觀近衛內閣以後、內閣更迭之跡、歷任內閣、均爲一貫、以遵守近衛聲明爲對華方針之根本、吾等此次對米內內閣、吾等依然以同樣之觀察與期待迎之、昨年六月、汪先生赴東京、與五相會見、作眞摯之會談、此五相中、除平沼首相、當時之米內海相、今爲新首相、板垣陸相、現爲中國派遣軍總司令部總參謀長、有田外相、又爲新內閣之外相、石渡藏相、爲新內閣之書記官長、以此對吾等親密之陣容、新內閣必繼承依據近衛聲明之方針完成由近衛、平沼、阿部三代內閣成就之事業、由近衛內閣至阿部內閣之間、和平原則、已實現和平行動、新內之閣任務、使此行動達到和平實現之結晶、解決事凡阿部內閣所餘之問題、爲解決日華事變、近衛內閣提出原則、平沼內閣着手具體化、移交阿部內閣、廟議決定對中國中央政權之基本方針今交米內內閣之手、正得結和平成果之實、我等關於此點之努力、即以和平運動、使國民革命化、以此國民革命之力、覺醒重慶政府、倘不能覺醒、即以國民革命之力、排除重慶政府、以推進全面和平、我等所期待者、乃米內新內閣諒察日華和平運動之前途、與吾等以協力援助也、

國務院辭令

【新京專電】國務院辭令、
駐在中華民國通商代表部事務官 上村辰巳
任中華民國通商代表部理事官、(薦任三等)
審計官 村角克衞
任天津辦事處長、歷敍簡任二等
補審計局第一處長、
副審計官 加藤博
任審計官、(薦任二等)

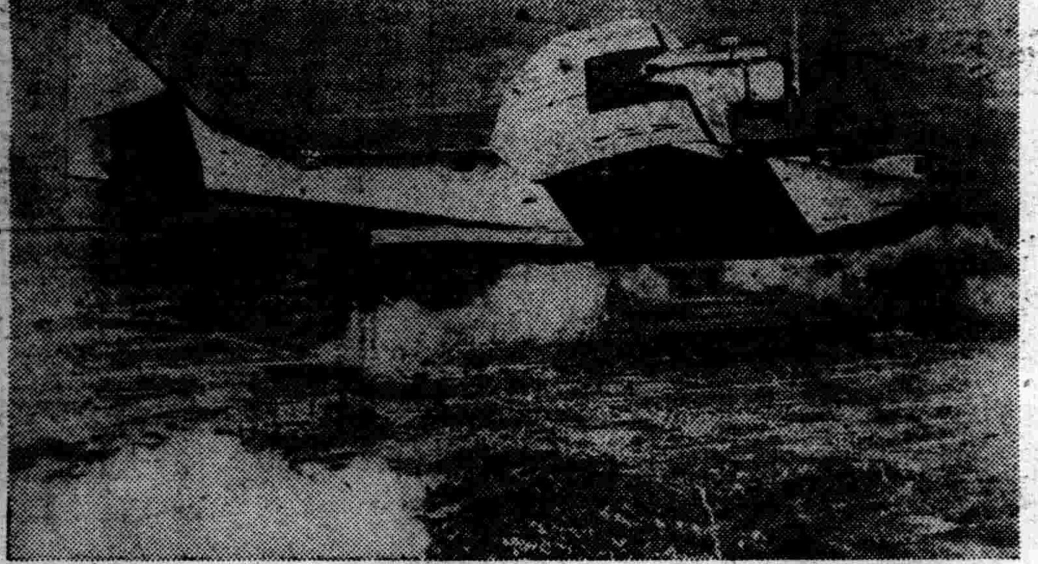

美國最新飛行艇

新內閣閣員略歷(下)

島田俊夫氏 正五位勳六等、曾爲東京府立松澤病院主事、原籍埼玉縣、乃埼玉縣島田小三郎之次子、生於明治十九年三月、大正八年承繼爲嗣子、當明治四十三年、畢業於東京帝大法科獨法科、歷經埼玉縣屬鳥取縣高東伯岩美各郡長、及東京府南足立南多摩各郡長、大正十五年任地方事務官、爲東京府內務部整理課長、

櫻內幸雄氏 島根縣人、櫻和一郎之長男、明治十三年八月出生、本年六十一歲、早大理工科卒業、在實業界活躍、歷任琴川電力、出雲電氣各會社長外、曾任許多會社重役、大正九年以來、當選衆議院議員七次、立憲民政黨所屬、昭和六年任爲黨幹事長、同年四月、親任商工大臣、十四年一月、親任農林大臣、曾參列各國議會同盟會

兒玉秀雄伯 日俄戰役、伯爲山口縣華族、以滿洲軍參謀長卓著戰功之兒玉源太郎子爵、即氏之嚴父也、明治三十年、始襲父位、同四十年、以父功勳、晉陞伯爵、初、伯爵於明治三十三年、畢業於東京帝大法科、是年、高等文官考試合格、歷任大藏書記官、統監府書記官、朝鮮總督府總務局長兼鐵道參事、寺內內閣成立、任命爲書記官長、經賞勳局總裁、轉任關東長官、昭和四年、任朝鮮總督府政務總監、九年十月、岡田內閣成立、親任爲拓務大臣、十一年三月辭任、十二年二月、任爲遞信大臣、同年五月退官、伯爵選任爲貴族院議員者、前後凡五次、現仍在任、屬於研究會、

藤原銀次郎氏 東京府人、爲茂兵衞之三男、明治二年六月出生、本年七十二歲、明治二十四年慶應義塾卒業、創辦松江日報、其後經三井銀行轉任三井物產會社、任爲台北支店長及該社木材部長、更轉任王子製紙會社、就任該社社長、遂爲實業界之巨頭、昭和八年合併富士製紙樺太工業兩社、仍爲社長、同十三年就任取締役會長、遂與製紙界之霸者、現爲王子製紙、昭和飛行機工業及東北振興紙漿等各會社之重役、更當選貴族院議員、屬於研究會、昭和十三年六月獻納防空兵器資金二十萬圓、

勝正憲氏 福岡縣士族勝平八郎之長男、明治十二年五月出生、明治三十八年東京帝大法科德法科卒業、入大藏省、歷任稅務監督官、大藏書記官、同省參事官、函館稅關長、東京稅務監督局長駐在財務官等、退官後、當選衆議院議員五次、現爲立憲民政黨幹事長、兼九州曹達會社諮議、昔岡田內閣成立、就任商工內務次官、兼關稅調查委員及其他、並任大藏參與官、爲東京市助理、

松野鶴平氏 熊本縣人、爲長八之長男、明治十六年十二月出生、本年五十八歲、現爲再製樟腦、菊地電氣軌道各會社長外、朝鮮紡織、鐘淵曹達、滿洲製麻等各會社重役、大正九年以來、衆議院議員、當選六次、昭和十年三月、任爲立憲政友會幹事長、會任內務政務次官、

石渡莊太郎氏 東京府人、爲敏一長男、明治二十四年十月出生、本年五十歲、大正五年東京帝大法科英法科卒業、文官高等試驗合格、勤務大藏省、爾來歷任副司稅官、司稅官、稅務監督局事務官、大藏事務官及同書記官等、其間經前橋稅務署長、大阪、東京各稅務監督局關稅課長、主稅局長及內閣調查官等、昭和十二年六月、任爲大藏次官、同十四年一月、親任大藏大臣、

武部六藏氏 氏爲舊加賀藩士武部直松第三子、大正五年、高等文官試驗合格、七年畢業於東京帝大法科德法科、任東京府屬、兼內務屬、其後、歷任長崎福岡各縣理事官、都市計畫地方委員會事務官、帝都復興院書記官、兼內務事務官、復興局書記官、兼內務事務官、其間、經復興局長官官房會計課長、文書課長、兼計畫課長、監理課長等、昭和七年、任秋田縣知事、十年一月、任關東局司政部長、十一年三月、勅任關東局總長、十三年三月退官、十四年一月、任企畫院次長、

舉國一致堅忍不拔
建設東亞新秩序
日新首相初次發表聲明

【東京十六日電】米內首相、於十六日初次閣議散會以分、以首相談話形式發表聲明如左、

米內內閣總理大臣談、不肖此次拜承大命、不勝恐懼之至、本人願舉全力、以盡輔弼之重責方今時局極爲重大、痛感必須以舉國一致堅忍不拔之信念邁進建設東亞新秩序、關於處理中國事變業有決定之不動方針、自然、日本援助近將樹立之中國新中央政府成立、發展仍將襲從前方針、無待贅言、而在國際關係上、始終堅持自主的立場、以謀調整國交、如斯、對處事態、國內則努力確保國民生活、更進增强戰時体制、以謀國力充實、國運進展、至於今後所當取之諸方策、思在帝國議會中開陳、先此、聊述所懷、至希全國國民協力!

慶賀舉國一致內閣
對日內閣成立 張總理談話

【新京專電】關於米內新內閣成立、張國務總理、十六日下午三時、發表談話如左、茲當事變處理之重大時局、米內大將、任後繼內閣首揆、而樹立舉國一致內閣、實不勝慶賀之至、吾人祈念以新內閣成立、具体的顯現依據日滿不可分離關係之兩國政治、即爲產業五年計畫及開拓政策等、我國重要政策、在日本有理解之協力下進行、併同處理中國事變完結、而期完成東亞新秩序之建設、

美國期待有田外相
續行東京會談
暫訂商約問題極堪注目

【華盛頓十五日電】美國哈爾國務長官、十五日始行明瞭表明在東京會談進行日美通商交涉之點、惟是美國在華權益與通商條約問題、有不可分之關係、其意圖所在、爲求明言開放揚子江問題及改善對美差別待遇、擬併行處理通商條約問題、美國似乎期待有田新外相與戈爾大使間、關於此等問題、更進行諒解、按暫定案、乃舊臘二十二日堀內大使提出於哈爾國務長官者、一部外電、雖盛傳美國拒絕、但此並非事實、新內閣成立後之東京會談、圍繞暫定協定問題、頗堪注目、

華北日華各方
要望施行强力政策

【北京十六日電】華北日華各方面、咸歡迎米內內閣之成立、希望該內閣不違背期待、以强力政治力、實現政策、蓋在現地、本月杪以三巨頭會談爲契機、樹立中央政府機運、爲期已近、政治狀况、行將見重大轉換、一方、中國共產党及紅軍、除勢力强化以外、且深侵入民衆生活中、在西北各地、鬱然構築地盤、陸續在全華整備赤化之體勢、是時、日本眞正出現强力內閣、斷行不誤東亞及日本之政策、克服時艱、是民衆所希望者也、是以希望米內內閣與軍部完全諒解之下、以副現地民衆之要望、

表明堅固決意
畑陸相對全軍訓示

【東京十六日電】十六日午後二時、畑陸相集省內全將校、在省內第一會議室、關於留任、有所訓示、披瀝堅固之決意云、爲應付逼迫於我國內外之情勢、而完成處理事變、則實現軍備充實、以圖國內体制之刷新增强、乃爲必需之大策、惟當此完成、更須有周到之準備與不退轉之決斷云云、併謂前線將兵、更須一絲不紊、如鐵石之團結、藉以發揮皇軍之威武、俾得顯揚皇威於中外、此項訓示、擬更向全軍傳達、

日軍航空隊
制壓廣西天空

【南寧十六日電】日陸軍航空部隊、十五日發現向南寧後方敵軍根據地賓陽、武鳴、遷江等地移動之敵軍部隊、對其汽車隊、戰車隊、加以猛擊、予以甚大損害、敵航空隊以及高射砲陣地、近來完全斂跡、廣西天空、完全被日陸海航空隊制壓云、

武康敵主力
向鑼頭鎮退却

【杭州十五日電】十五日更深、由杭州、嘉興、湖州之三方面、一齊開始進擊之日精銳各部隊、與冷雨相衝、且冒泥濘、而實施猛進中、因之、綜合諸狀况之、武康方面之敵、其殘滓於莊村阪之主力、均後退至鑼頭鎮方面、故關於敵之動靜、則漸次化爲消極矣、現均潛伏出沒於軍公路、又其一部、因恐懼在附近敷設之地雷、以致遺棄多數之死体與手榴彈、而後退却云、

召集各省庶務科長
舉行全体監察會議
檢討實績重立方針連絡

【新京專電】政府爲中央施政滲透地方及監察地方行政機構之事務能率、施行監察令、已將第一回監察於奉天省下施行、今爲謀自本年度對全國各省、徹底施行監察令之趣旨、本檢討去年度施行監察之實績及樹立本年度監察、並將現在施行之各省下監察事務與中央監察事務連絡統一之必要、決定在二月一、二兩日間、於國務院講堂、召集全國各省担當監察官之庶務科長、開全体監察會議云、

日軍奇襲登陸成功
佔領揚中全島
殲滅國民革命新編軍

【上海十五日電】國民革命新編軍江南縱部隊、會以江蘇省鎭江東方揚中島、及其對岸之口岸鎭爲根據、最近、次第擴大勢力、而行徵稅、物資徵發、掠奪等、大爲民衆怨嗟、十一日由○○方面、故日軍○○隊一齊開始行動、於黎明奇襲揚中島○○、已登陸成功、高木、山崎、平間、木戶、萩原、細谷各部隊與海軍江上部隊、密接協力下、同日薄暮、將揚中島全島完全掃蕩、更繼續向魯蘇皖邊區遊擊隊根據地之口岸鎭、開始進擊、高木、萩原、細谷、向井各部隊、十五日黎明、於口岸鎭南側○○、敢行敵前登陸、以陸海兩軍相協力、由三方實行包圍攻擊、殲滅該地周邊之約七百頑敵、正午已占領口岸鎭、再於該地占領前、稍有兵力約一尉、以恐日軍之追擊、遂與幕僚換成便衣、向北方逃走矣、

美國各報論調

【華盛頓十五日電】美國各報、對於米內新內閣、以爲新內閣廣爲網羅政黨有力者及其他各方面人物、補前內閣之短、加以明朗之色彩頗抱好感、又美報載稱、新內閣關於對美問題、亦特加考慮、又須磨外務情報部長、於新內閣成立同時、即表明與戈爾大使續行會談、努力於暫定協定之意圖者、尤堪注目、

日印協商
本年初次會見

【孟買十五日電】日印協商、兩國代表間、意見尚未一致、使巴曬盡春來、印度方面、遂於九十兩日、在孟第里召集民間側顧問及綿業代表者、關於日方提案、徵求意見、結果、十五日下午、日方代表若松總領事與印度方面主席代表雅薦路德氏作本年度初次會見席上、路德代表關於日前與民間顧問會見結果、有所說明、

聘任法律顧問通告

敝人茲聘任律師松尾規矩爲常年法律顧問嗣後關於本號及敝人一切財產權利名譽信用並其他法律事項悉由該大律師保障辦理特此通告
奉天市大和區康泰街三段五十號
復元土木建築公司 張潤春

被聘任法律顧問通告

本律師茲受任爲復元土木建築公司張潤春常年法律顧問嗣後關於該號及(張潤春)之一切財產權利名譽信用及其他法律行爲有侵害之者本律師負依法保障之責此啓
奉天市瀋陽區小西街五段三十號
律師 松尾規矩
電話(二)一三六三

執照被盜聲明作廢

敝人劉景滿領有省照一張坐落懷德縣懷德城街護嶺窩堡屯上則房基地壹畝四分懷字七五六二二號東至劉汝泉西至劉振甲南至劉振甲北至街道不幸被盜竊去除呈請補發新照外理合登報聲明作廢
聲明人 劉景滿

地照遺失聲明作廢

啓者湯有清領名坐落清原縣孤山子村轉灣河地照三張計地一〇八畝東至姜學信西至本姓南至河北至本姓於康德四年間因申報時歸途遺失除呈請補發新照外舊照無論落于何人手中概作無效特此聲明作廢
清原縣 白東陽啓

丟失名章聲明作廢

啓者敝人使用姜希尙方形象牙名章一棵字係八分忽於康德七年一月六日丟失無着該名章倘被人拾得發生意外關於公私事項概不負責特此鄭重聲明
奉天省立奉天第三國民高等學校 姜希尙啓

緊要聲明

鄙人今於康德七年一月十三日兌妥瀋陽區北興街二段第六六號永新鐵工廠更名爲永新鐵工廠福記凡日前內外債務担保債事概由永新工廠執事人姜永恩負責淸理與永新鐵工廠福記執事人張偉恩無涉恐未週知特此登報聲明
聲明人 永新鐵工廠福記 執事人 張偉恩 啓事

緊要聲明

敝人所有如左記之土地執照一張近因不愼丟失除呈請布特哈旗補發合行登報聲明作廢
記
一、坐落布特哈旗灣龍溝
一、面積百四十三晌四畝
一、號數四一號
一、發放年月 民十五年五月一日
一、四至東李金成西岳華東南山北山
齊齊哈爾 孫秀峯啓

失照聲明

敝人於民國十五年由三十一號閣子明買來荒地四十五晌坐落布特哈旗蘑菇氣東至山西至山南至李殿盛北至姜國生康德五年十月因房屋失火該照一併焚燬除請旗署補發新照外特此聲明作廢
蘑菇氣 劉振成啓

感謝廣告

啓者敝人長子戴賡辛次子戴賡於本年舊十月廿九日在奮子峪打滑石礦陷同時殞命敝老來喪子貧苦不堪幸蒙三區黃單屯警察分所長李君聚武憫敝人現狀堪憐爲募紅糧兩石六斗救濟目前饑寒敝人感激之下無可報答特登報致謝
海城三區草廟子 戴恩德

重要聲明

啓者敝人在奉天小西關獨資得勝合有乎茲以買賣不佳不能繼續經營今經人介紹所有鋪墊等項兌與德勝合信記營業所有以前欠人人欠皆由敝人負責淸理與德勝合信記概無關係特此聲明
于慶符啓

重要聲明

逕啓者鄙人鄧惠元在本市瀋陽區惠工街開設裕興煤局及義信皮鞋工廠現在該兩號執事職務均由鄙人担任惟恐柜伙等私自在外滋事對取用錢款擔保等一切事宜非經鄙人親自簽字蓋章概不負啓責特此登報鄭重聲明
鄧惠元謹啓

失照聲明

敝人所有左記執照不愼丟失除呈請布特哈旗補發外特此聲明作廢
記

坐落	種類	面積	四至 東	西	南	北	領名
扎蘭屯	街基	三五〇丈	街	中央	本	張國	王珣
〃	〃	〃	街	〃	六三	本	〃
新站道東	鐵毛荒	二二五晌	亮堂	魏景汪	善茲溝	山東	王仲興

王珣啓

啓者鄙人一時不愼致將坐落錦州市黎明區子關永淸領名鋪字第一千九百五十二號之三間戶房契並老契新契紙一併丟失今後無論落於何人之手槪作廢紙除另行呈請外特此聲明
錦縣 關翰樹啓
一月十三日

市內春節麵粉配給
決採用票的制度
每人三斤自廿日前後開始

春節在即、又屆麵粉需要激增期矣、而在去年、配給缺欠圓滑之麵粉、今年配給狀態、果如何歟？查去年中秋節前後因配給機構缺欠、以致暗行橫行、頗有暴利販賣等不正買賣、影響於市民甚巨、其間以犯罪而被摘發者、今猶殘有可憎之記錄、康德六年十二月一日、麵粉專賣制實施、配給機構一變、因之、奸商無介在之間隙、頗可期待圓滑之配給、現在奉天市

購買時須將本票連付現款於指定販賣人

小麥粉參斤配給（普通二等品參斤八角）

購買人 住所

氏名 印

有效期限 康德七年二月七日限

指定販賣人

麵粉之在庫數量、大體爲十六萬袋、此中、配給一般家庭部分、豫定約十萬袋、而此配給數量、以去年十月施行之奉天市人口調查結果爲基準、決定豫定每人配給三斤、第一回配給、自二十日前後開始、對於配給麵粉方法、採用票的制度、各分區長對於需要者、每人發給一枚三斤配給票、由此票對於每人配給三斤麵粉云、

（圖即麵粉配給票）

市公署向師道學校
推薦入校生
畢業後任爲市內小學教師

奉天市公署、爲强化市教育之計劃起見、對於未來之市公立各小學校之教師、決定先期實施深造、同時更依新學制之規定、特於本年起、實行奉天市師道學校入校生之推薦辦法、俾各該師道生畢業後、即行正式任命爲奉天市公立學校之教師、市公署爲實踐此計畫、先期施行試驗、茲經評定結果、當即正式發表、向師道學校推薦、茲誌其合格者姓名如下

▲師道本科 二十三名

龍啓瑞 陳廣俊 馮翔漢 鄂常養 魏 飾 王鐵麟 陳 思 史載言 耿魁玉 林學恕 張之儒 劉廣祺 王樹凱 王寶讓 秦恩深 李樹楠 李福春 王明坤 楊榮中 劉崇貫 赫吾德 韓文傑 李瑞蕎

▲女子師道科 二十名

張椿齡 薛桂泉 孫玉芝 毛敬業 蘇蘭珍 于維光 羅文翰 臧吉平 王玉福 戚延齡 趙淑貞 劉墨慧 宋自英 劉佩環 李 栩 魯菊君 金秀忱 那治琳 張秉慧 孫秀岩

▲師道特修科 二十名

王晉敔 王宗沂 王芳明 張永吉 王兆吉弘 王子 劉成局 譚俊儒 韓中信 高 仁 張鳳祥 康耀武 孫宗藩 李德威 康耀先 李恆林 蘇明田 沈守志 李筋友 棄國棟

首都實施防毒耐寒演習時情形

市署向大奉天劇場
開始遷移交涉

成爲多年懸案之北陵至加茂町間之貫通道路、今者、由於奉天市之英斷、今春即從事興工、而對此投下暗影者、即直接建設線內房屋遷徙問題是也、其中、被視爲最大難關者、厥爲十間町大奉天劇場、要求遷徙房屋費用三十萬圓、使市當局痛感棘戟、原來市工程計畫、二年爲七十萬圓、其中、遷徙房屋費用二十萬圓、然大奉天劇場索價過昂、或不得已變更計畫、顧在都市構成上、倘不遷徙大奉天劇場、不特交通上不便、抑且有傷都市顏面、市方最近爲進行初期計畫、當與大奉天劇場開始折衝、努力以求妥協云、

生駒理事歸滿

奸商貪圖暴利 高價出售綿線
事機敗露捉將官裏去

自棉市棉線因奸商居奇壟斷、囤買新賣、以致價格大漲後、一時國民莫不頻言嘖嘖、當局對此不肖商人亦會一再依法懲治、以儆效尤、無如奸商、惟利是圖、其干犯法紀者、仍大有人在、是以其後採取統制配給辦法、限令售價、務合公定、不得任意提高、推恐彼等陽奉陰違、經濟警察、並隨時隨地出動調查、期絕弊竇、茲悉城內署經濟警察張督尉、於日昨常長、私服出動小北門內西順城街曉市、專查綿貨、見有售綿床攤、詢之以價、則曰每支六角五分、歷數床皆如是、然審視每支之量、復甚少、而價格則超過公定價格一角六分、（公定價目每支四角九分）當將各攤犯法商人馬鳴岐、安恩海、賈成山、劉宣堂、王青河、王殿玉等六人、一併帶署、詳加訊問、始知其所售之支、乃原支之半、每一原支、實超過公定價格八角一分也、訊明之後、即移交司法系依法處治矣、

協和會協議 馬草獻納方策

【新京專電】協和會中央本部當局、於十六日午后二時、在第一會議室、經關東軍、治安部、產業部、民生部、大使館等各關係者約十名出席之下、舉開關於獻納馬糧之礎商會、結果決定實施要項如下、即對於去歲僅東安省實施之野外草獻納運動、今重新由協和會所組織、以期徹底强化、變爲全國的運動、同時爲獎勵栽培蘆、桑草起見、在青訓、青年團、義勇奉公隊等學校、設置協同工作地、且除獻納栽培外、並獎勵一般農民之栽培、蓋此乃爲順應時局關係、故興起此全面的獻納運動云

竊賊落網

遼陽小屯台人王松林（廿三歲）與山東人張緒綾（廿八歲）、乃兩慣賊也、住北市場春發客棧、晝伏夜出、作案多起、所竊者多爲蔴袋、棉布、洋線、被褥之類、其數不可勝計、日昨二賊在北市場勾欄院中、大開其心、不意身後有城內署王英華、寶銀桂兩刑事、追蹤而至、當即逮捕帶署矣、

中學等校教師 檢定試驗日程

【新京專電】第三回中等學校教師檢定試驗、於十五日在民生部舉開試驗委員會之結果、即決定第一次試驗於二月二十五、六之兩日施行、第二次試驗於四月十五、七兩日施行、至於願書截止日、爲一月二十日、茲將試驗施行地列下、

△第一次 新京、吉林、哈爾濱、

△第二次 新京、吉林、哈爾濱、牡丹江、林口、佳木斯、延吉、通化、安東、錦州、北安王爺廟、齊齊哈爾、奉天、

軍官學校日系生 舉行入校式

【新京專電】由於陸軍省之推薦、第一回軍官學校日系豫科生百七十餘名之入校式、十六日午前十時半、於國都郊外拉口屯陸軍軍官學校舉行、出席參加者、自關東軍司令官代理遠藤少將、于治部大臣、松井最高顧問以下將星來賓等百七十餘名、

對於負將來國防重任之青年前途、加以祝勉、並披露關東軍司令官、治安部大臣之訓示、來賓祝辭、畑陸軍大臣之祝電等、由入校生徒代表山雪夫君致答辭、閉式後、在該校食堂一同張野戰之祝宴云、（寫眞）日系學生入校式

關於物資物動計畫 具体折衝猶待今後
星野長官在東京談話

【東京專電】星野總務長官、於十日抵東京、時值日本政局變動期中、我國在京各官僚、會社代表者、公私雙方、來訪者頗衆、而長官抱着『政局轉換無關於吾』之態度、連日來與日本側進行折衝要公、即十一日來、關於對滿事務局、陸軍省、大藏省、及其他當前日滿重要問題、分別訪問日本側各關係官廳、以樹立滿洲國三大國策『擴充生產』『國防』『提高民生』等各計畫綜合實施所需之物資動員計畫爲目標、關於由日本獲得資材資金、一再正式折衝、刻下準備折衝、似已竣事、待松田經濟部次長至京、便入於具体折衝、星野氏關此於十五日在山王旅館談稱、

政局變動、是另一個問題、我是爲着進行要務而來的、關於折衝內容、具體工作折衝、猶在今後、而且石渡君做了書記官長、他實在是總理大臣的一個好帮手、聽說眞組成了舉國一致的强力內閣了、滿洲國祇是期望着成立一個能够漸次進行日滿間重要政策諸懸案的强力內閣、又傳說我成了企畫院總裁？（略爲沈默一會）你看一看英國從事開始殖民地的人們、就沒有幹一回事即想歸國的人、何況滿洲國並非殖民地、不是共存共榮的地方嗎？我想在那兒作事也是一樣的、滿洲國和日本的關係、愈增加實質的活動性不是說日本大人物往滿洲來、滿洲大人物到日本去服務嗎？這不過是說看奉觀的情勢而已

弘報協會舉開 加盟新聞社長會議

【新京專電】弘報協會、十六日上午十時、在國通本社會議室、舉開全滿加盟新聞社長會議、到有十六加盟社長及協會幹部軍官代表等多人、由遊田總務廳次長、（長官代理）、武藤弘報處長、長谷川關東軍報道班長、森田協會理事長、三浦、中島兩理事等訓示後、熱心討議關係諸提案之協議事項、其次舉行於諾孟罕事件大爲活躍之大同報記者董步蟾氏表彰式、又全体自十時廿分、歷訪關東軍司令官、張國務總理、下午續行會議、於是在有意義之中、會議告終、

法院旁聽錄
表弟扎傷表兄 舅舅拉架受傷

劉養忠、瀋陽縣人、年二十二歲、住第七區園山子三號、原本業農、嗣因村政施行、竟充任該屯（園山子）排長、因康德六年九月二十六日、發放麵粉舞弊、被排長陳萬良質問致觸劉養忠之怒、用尖刀扎傷陳萬良之子陳文山腹部、復扎傷陳萬良腿等處、幸經多人拉勸、未致演成命案、當將劉養忠送經該管分所解送奉天地方檢察廳、偵查屬實、以殺人未遂罪、起訴同級法院、經審判長曲致明開庭審理、茲將筆錄記下、

問、劉養忠多大歲數、

答、二十二歲、

問、那縣人氏、

答、瀋陽縣人、

問、住什麼地方、

答、住第七區園山子三號、

問、你是作什麼的呀、

答、我是莊稼人、

問、你家有什麼人、

答、有父親妻子、

問、有什麼產業、

答、有十田地呀、

問、你是當本屯排長嗎、

答、是、

問、陳萬良也是排長嗎、

答、是、

問、康德六年九月二十六日、因發放麵粉、陳萬良的麵也叫你領去、因這個口角來嗎、

答、他已經把麵領去啦、不是因領麵口角啦、

問、不是二十七日（康德六年九月）上午七時又重分的嗎、

答、是、

問、因這個你才恨他呀、

答、我麼恨他呀、

問、你去陳萬良家作什麼去來呢、

答、鬧串門呀、

問、你到陳萬良家去、又提起麵粉的事、才爭論的、說你扣留他們的麵粉、即是詐財、你就不願意、才用尖刀扎傷陳萬良之子文山腹部、腸子都出來了、又扎傷陳萬良腿部、幸經人拉開、未出人命啊、

答、砍什麼地方、我說不上啊、

問、刀是那來的呢、

答、我舅舅（陳萬良）拿着砍我來呀、

問、刀在什麼地方放着來呢、

答、在八仙棹上啊、

問、你去陳萬良家的時候、他們不是正吃飯呢嗎、

答、是、

問、他們正在炕上吃飯、怎拿刀砍你呢、

答、下地來啦、

問、怎把陳萬良大腿扎啦呢、

答、他拉架來呀、

問、有倆個人拉架嗎、

答、是、

問、拉誰呢、

答、拉我舅舅（陳萬良）啦、

問、你早怎麼謊說這話呢、

答、說啦、

問、在檢察廳不是這麼說的、你說他們說你詐財、你不願意、才順手拿刀扎你舅舅、陳文山看你扎他父親、他才拉架、這時候你才把他（文山）肚子扎傷、腸子都出來啦、

答、我那能砍我舅舅呢、

論、工人黃潤說的極詳細、說你到廚房拿殺豬刀扎的呀、

答、廳有的事、那是本刀創的、黃潤與我有仇啊、

問、你說你舅舅拿刀砍你有証明嗎、

答、我老娘在屋裡來呀、（未完）

※ ※ ※

捏影虛報被搶 原來是無法交賬

北關署管內大北街二段一三三號某砂糖商店員苗長發（二一）、於十五日向北關警署報告、自謂於十五日午后十一時三十分、討賬回歸、途中行至小北街萬福胡同、遇二名强盜、將所持金四十元搶去、請求緝捕等語、經係官問詢、發現苗長發報告矛盾之點、於是深加追究、結果、乃判明遇强盜强搶、完全謊語、乃將討得之四十元、消費於撫順平康里、無法交賬、乃出此下策、而妄稱被搶云、

吉林滑冰選手 在北山預選會

【吉林專電】全滿滑冰選手權預選兼吉林選手權大會、十四日午前十時、在北山滑冰場舉行、茲將結局成績列下、

△一粁、

1、久末（學校）五分二秒

2、藤原（吉鐵）、五分十八秒、

3、成田（岩間）五分二十秒

△四粁、

1、成田（岩間）、廿一分卅九秒、

2、高柳（吉鐵）、廿一分五秒二、

3、久末（學校）、廿二分七秒、

△滑降、

1、高橋（吉鐵）

2、峰村（一般）

3、守澤（吉鐵）

△八粁繼走、

1、一般（上田、金、久末、成田）、五十一分二十五秒、

2、吉鐵、五十四分五十八秒、

△轉滑、

1、高橋（吉鐵）、

2、三浦（學校）、

3、上田（一般）、

孫會元堂重要聲明

啓者查孫柴淑毅自十五歲先與田機匠苟合私奔至黑山小曹屯傳老品安成爲配偶生有子女光緒二十六年竟背田機匠私至老河身屯煩郭寡婦巧言媒介故夫孫烈臣納爲妾（現有故夫四胞叔詳知）光緒二十八年故夫元配劉氏病故不獨戚族共曉且有孫氏家祠神主證明（此神主寫眞呈送黑山法院在卷）民國三年故夫在世爲母立碑載明男孫烈臣率婦劉柴張邵敬立碑字現存足証敵人與孫柴淑毅孫邵秉坤身份待遇並無高下確爲一致民國十三年孫公烈臣死後家中只有敵人與柴氏邵氏繼子憲均生女憲瑞共度歲月家務則由敵人與柴邵共同處理有管事人劉純厚及孫會元堂可証民國十六年邵氏病重時即將生女憲瑞與特有財產交給敵人扶養管理邵氏死後敵人與憲瑞情同生女寢食不離對家務即少過問僅理憲瑞一事面柴氏遂得獨侵會元堂財權至康德四年憲瑞死後孫柴淑毅見敵人仁厚擬奪憲瑞堂特有財產於康德五年中興訟黑山法院先稱繼配又稱妾扶正均有書面在案但無根據同年又在奉天區檢廳捏告敵人僞造遺囑霸產殺人遂被拘押此即柴氏實施毒計欲假官廳陷害敵人以逞其侵霸財產之私心幸蒙檢察官檢察無罪將敵人開釋因此憂鬱成疾先入病院爲避柴氏凶惡起見現在四關同鄉楊宅院內靜養免遭不測藉擬整理會元堂一切事務以上事實俱在決難掩飾茲見孫柴淑毅所登之報載有敵人與孫會元堂脫離關係等情信口雌黃敵人決不承認由此可見柴氏欲將敵人與繼子孫憲均一律排除好將孫氏財產變爲田機匠子女所有陰謀詭計肺肝如見特此聲明

康德七年一月十日

孫會元堂主人 孫張則儀啓

事務局員招募廣告

一、招募人員 滿系事務局員若干名

一、應募資格

1、學歷 具有國民高等學校以上學歷並熟習日本語者

2、年齡 二十歲前後男子

本公會按照右列招募事務局員所有希望者準於二月一日以前提出次記書件於總務科長試驗 期日續行通知

（一）親筆履歷書 （二）最終學校校長學業成績證明書 （三）所轄警察署居住證明書 （四）最近照片

康德七年一月十五日

奉天市大和區協和街一段七十五號

奉天商工公會

入學受驗願書提出截止日期延期廣告

新京畜産獸醫大學 佳木斯醫科大學 入學受驗願書提出截止日期延期至一月二十日

再關於願書附件書類中之學科成績證明書因期難於提出者至二月十日前到着民生部內籌備處提出之

新京畜産獸醫大學 佳木斯醫科大學 設立籌備處（民生部內）

奉天市水道給水條例中一部改正公告

爲公告事茲經國務總理大臣之許可將奉天市水道給水條例中一部改正業經公布在案自康德七年一月一日起施行茲摘記其要點如左特此公告

記

一、從來徵收之量水器使用費全部廢止

一、給水費每壹方米國幣壹角五分（全市域劃一）但雖未達左列使用水量時亦徵收與此相當之水費

一、澡塘業壹箇月三百立方米

一、前項以外者（除防火用）壹箇月八立方米

一、水票給水（於水管所在地給水時）每〇、〇三六立方米國幣八厘

一、租房居住者擬開始或停止給水時須經房主之承諾後而請求之

於前項時之房主關於本條例所定受給水者之義務須連帶負其責任

康德七年一月十一日

奉天市長 鄭禹

商務印書館出版

小代數學 特價發售

校對準確 印刷精良 查理斯密 與一般翻版者有天壤之別

敝館出版之（查理斯密小代數學）風行國內久著盛名無庸贅言徒以缺貨多日至用欵仄茲特加工趕印大批運到特價發售謹訂辦法如下

一、定價二元八角（特價二圓二角四分）加收郵費一角五分外埠國幣另加郵費一角八分

二、特價期限至康德七年一月七日起至康德七年二月六日止以滿洲國國境內爲限

地址 奉天城內小北門裏 商務印書館（電話四・二五三八）

萬古萬年筆

顯考陸軍中將勳二位董府君桓章公諱國華慟於康德七年一月十三日即夏歷十二月初五日子時壽終奉寓正寢享年五旬有七不孝等侍奉在側親視含殮遵禮成服奉祖慈命擇于國歷一月十八日開弔十九日發引叨在

戚世友 鄉演誼 哀此訃

聞

不孝男明述等罪弗自殞禍延

孤子董明述 明懿 明光 泣血稽顙

喪居奉天市小南關東大什字街本宅

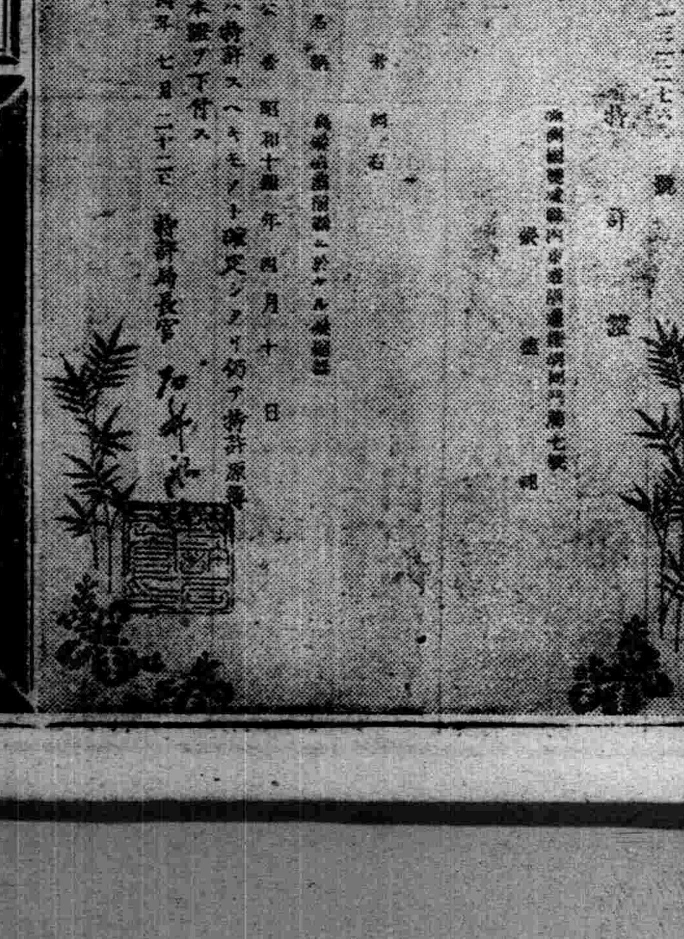

特許第一三一七六號

特許證

右發明ハ特許スヘキモノト確定シタルヲ以テ特許原簿ニ登錄シ本證ヲ下付ス

昭和十四年七月二十一日 特許局長官

双城縣德記工廠啓事

逕啓者敝廠主人所發明之新式燒酒鍋（蒸溜器）業經推銷全國凡使用者莫不共具有增酒量加酒漿省燃料節時間四大特色至使用之便與獲利之厚更不言可知茲奉到大日本帝國專賣特許本廠設備特擴充製法愈求精良以期耐用耐久價格克已用副顧主厚望務希燒商同仁早日採用以少數材料產多量純酒庶可節約食糧以裕國計民生而達發明報國之目的並將特許証登諸報端以杜假冒之流弊謹此

奉天市瀋陽日語學院招生

級別 高等科一年級 中等科一年級 補習科 中高等二年級編級生若干名

學額 五〇名 一百名 一百名（各級生有證書者免試）

報名 自即日起至二月十一日止

考試 一月二十日 二月十二日

開學 二月十三日

另有詳細簡章函索附郵票二分即寄

校址 總校 奉天市小南關柴草市 分校 奉天市工業區五馬路南三街 電話二五一四六番

奉天日語學院招生

別科 中等日語科（六十名） 高等日語科（六十名）（各級插班生約四十名） 各科入學資格另有詳章記載

中等商業科（七十名）國民高等資格 高等商業科（六十名）舊制中學業資格

報名 自十二月二十日起至一月二十日止（入學簡章附郵二分即寄）

考試 一月二十一日舉行入學試驗（外埠學生有卒業證書免試）

校址 奉天小西邊門外總站北大紅樓

合名會社 隆泰公司

毛織物貿易商

營業品目 軍警用服料 協和服料 滿洲並共附屬品 綿紗毛織物 軍警用品各種 卸部 小賣部 官廳御用達

本店 奉天市大和區義光街一段三號 電話長（二）四七二二・三二二番

出張所 大連市山縣通三一八 振替口座奉天一一二〇番 電話（二）五三一五番 新京東頭道街八號 電話長（二）四九四六番

走遍天下

THE GREAT EASTERN DISPENSARY TRADE MARK

安樂最膏

要知此中用意

明日注意此欄

家用常備良藥

本公司用最新醫學方法配合特效地球牌萬人油以普濟宗旨最宜價格出售倘祈各界愛用幸甚

外科主治

刀傷磨傷 挫傷咬傷
火傷燙傷 凍瘡裂傷
頭暈目眩 腰骨節痛
牙痛耳痛 痔漏出血
毒蟹蟲咬 疥癬各瘡
頑癬汗斑 化粧潤膚
紅斑痲疹 手足酸軟
胎毒潰爛 毛孔發癢
狐臊腋臭

內科主治

心氣肚痛 寒熱瘧疾
四時感冒 絞腸痧痛
吐瀉翻胃 暴飲頭痛
胃腸各疾 時行瘟疫
消除百病

地球牌

萬人油

人人必備

總批發 伊藤忠商事株式會社

福利西藥行

光陸 CAPITOL THEATRE

今天公映

新華出品全部古裝武俠有聲巨片 十七日 十八日 十九日 三天

兒女英雄傳

主演 顧蘭君 梅熹 韓蘭根 殷秀岑

演 安公子深山被害 十三妹大破能仁

不日 東亞和平之道 東亞商事作 徐聰 李明主演

雲閣電影院

十五日 十六日 十七日 演

明星公司恐怖名片

恐怖之夜

主演 龔穎嚴譚 沙夢工志 袁鶴上遠

今天半價証有效

時間 平日十二時 假日十一時至每晚十一時半止 循環開演

天光電影院

十五日 十六日 十七日 三天 映演

藝華公司有聲巨片

三星伴月

周璇 關宏達 主演

半價券有效

下期演 新舊上海

亞洲電影院

十七日 十八日 十九日

明星公司有聲鉅片

社會之花

白楊 龔稼農 主演

下期開映 三劍客 滑稽巨片

頭痛

??? 請即購服

天字牌頭痛丹

總發行所

蓋世無双

治梅聖藥

新坦爾爾散

藥學博士 丹波敬三先生創製

醫學博士 久野義磨先生檢定

新坦爾爾散係環球馳名之最優秀製劑驅黴効力之超群無與論比爲一切臨床醫家諸位賞用無不讚稱。

特徵

効力優秀・大批生産

使用簡易・價格最廉

主治

本劑治療各期黴毒並由黴毒而起之種種隨伴症狀與豫防克奏偉効、再對於脊髓癆、麻痺性痴呆、回歸熱、由一般黴毒而來之疾患、瘧疾、鼠咬症、瘴氣熱、熱帶莓痘等、奏効更著。

使用法及其他詳情請盒內說明書參照爲幸

詳細文献函索即奉

製造處 東京 第一製藥株式會社

支店 奉天市大和區琴平町三番地

出張所 天津日本租界伏見街三七ノ一〇

滿洲國經理處

日本賣藥會社大連支店（大連市浪速町）
大正堂商店（大連市吉野町）
濱崎商店（大連市山縣通）
宮竹藥局（旅順市青葉町）
鶴原藥房（奉天浪速通）
日本賣藥會社奉天支店（奉天加茂町）
井上誠昌堂（奉天[illegible]通）
佐藤廣濟堂（奉天小西關）
大同藥房（奉天小西關）
新々大藥房（奉天小西關）
大連洋行支店（四平街新市街）
日本賣藥會社新京出張所（新京[illegible]町）
井上誠昌堂新京支店（新京日本橋通）
大和藥房（新京吉野町）
東亞號藥房（新京永樂町二丁目）
安達藥房（新京大馬路）
新京藥品株式會社（新京朝日通）
大正堂商店新京支店（新京日本橋通）
即愈大藥房（撫順大馬路四）
森泰號（吉林省城新開門街）
永吉大藥房（吉林糶米行街）
稻野富山堂（齊齊哈爾商埠地）
五洲西藥房（齊齊哈爾商埠地）
日新大藥房（齊齊哈爾新馬路）
濱崎藥房（齊齊哈爾正陽大街）
中西藥房（孫吳）（同上）
原田藥店（哈爾濱道裡石頭道街）
旭昇號藥店（哈爾濱道裡石州道街）
泰華西藥商店（哈爾濱道外正陽街）
同記商場商店（哈爾濱正陽街[illegible]）
大塚日進堂藥房（哈爾濱地段街）
椴井泰昌堂（哈爾濱道外[illegible]）
日本賣藥會社哈爾濱出張所（哈爾濱八站南馬路）
新井藥房（圖們市春風街）
稻垣日本堂（圖們銀河街）
一木藥舖（安東市場通）
田中大藥房（安東市場通）
老天祥大藥房（安東）
大和藥房（牡丹江圓明街）
牡丹藥局（牡丹江圓明街）
石橋仁生堂藥房（牡丹江圓明街）
齋藤藥房（牡丹江長安街）
仁生堂藥舖支店（佳木斯南崗大街）
綏陽藥局（綏陽新綏陽）
山崎大藥房（海拉爾市）
錦州大藥局（錦州大馬路）
承德大藥房（承德）
其他各地有名藥房

NT-C

春琴抄

(54)（谷崎潤一郎著　儒丐譯）

若是加害者不是某檢校、而是某女師匠、則更不外是嫉妬春琴之貌美、爲使其無以驕人、遂出以破壞之舉乎、因爲女子妬美之心、比妬藝之心、恐怕還要厲辰、毀了她的容貌、一定更覺痛快了、我們把這些風說、一行考察、究明原因之所在、則知不待禍患發生以後、春琴的身邊、早已十分危險了、指不定在什麼時候、便要有人奈何她、不得不止了、可惜春琴於不知不識之中、已於四面八方、種下禍根了。

譯餘贅語

本書所說的春琴第一災難、是指春琴九歲時失明而言、並謂她的失明、不是由於眼疾、似是由於有人嫉妬、而暗中加害的、所以說是第一災難、她的第二災難、即是下面所說的被人用熱水澆、對頭而傷害一事、在這里所應當注意者、事件尚未發生、而先述其遭難原因、在文章上、另是一種寫法、喜文事者、不可不加以默會。

多才多藝、是人生一種幸福、然而若因才藝而驕、矜自滿、任情而爲、不知謙退、則又不見爲幸福、反足因以得禍、有才者豈可不自警哉、然而天下事、有雖欲自斂、而不可得者、以文餬口者是也、不作則失業、作則又未免招嫉、欲罷不能、眞天下之至不幸也、雖然但求無愧於心而已。

在前此利太郎之家中招待觀梅以後、約經一個來月、是三月三十日的夜晚過半頃、即午前三時左右、佐助於睡夢中、忽聞春琴發出一種苦痛的呻吟聲、他立刻驚醒了、爬起來就往隣室去了、急忙把燈點上、只見不知何人把雨戶啓開了、竟自潛入春琴的臥室、那賊好象已知道佐助起床了、但是他一物未得、還不逃走、又不見他的踪影、時間既已然切迫了、賊於慌遽之餘、只得援起坐在火鉢上的那把鐵壺、向春琴頭上擲去、然後才逃走的。

神皋雜俎

歷朝詩學史

(80)（范旭生）

徐禎卿更以比諸乃兄曰。『曹丕質近美媛。遠不逮植。然植之才不堪整栗。亦有憾焉』。

（談藝錄）。要之。植之詩風骨之高。氣象之廣。迥非同時諸子所能及。陸時雍謂其詩『豐贍有餘。精采不足。如陳羹宿飯。咄嗟立辦。求其新味無有耳』。（古詩譜。）此實苛論。不可謂之知言也。今觀其集中諸作。如名都篇敷陳藻采。詞旨姸鍊。白馬篇則激昂慷慨。聲調遒勁。至美女篇寫美女之體態。如見君子之品節。至聖皇篇寫執政者之持法森嚴。而以恩賜歸之君上。極得立言之體『何以爲贈賜』一段。極形君賜之盛。若誇耀不絕口者。然其情愈悲矣。吁嗟篇以轉蓬自喩。遷轉之痛。溢於言外。棄婦篇以棄婦自喩。結處希恩萬一。詞愈苦而情愈悲。至當情欲高行之『讒言三至。慈母不親。』及『願欲披衣自說陳。君門以九重。道遠何無津』等語。則尤痛心疾首而言之。然怨而不怒。可謂得性情之正也。曹氏父子。孟德詩蒼凉悲壯。子桓詩悠揚委婉。子建則兼有其父兄之所長。無怪乎文帝之忌其才。而幾欲置之死地也。茲錄其詩三首於左。嘗鼎一臠。亦可以知味也。

箜篌引

置酒高殿上。親友從我遊。中廚辦豐膳。烹羊宰肥牛。秦箏何慷慨。齊瑟和且柔。陽阿奏奇舞。京洛出名謳。樂飲過三爵。緩帶傾庶羞。主稱千年壽。賓奉萬年酬。久要不可忘。薄終義所尤。謙謙君子德。磬折欲何求。驚風飄白日。光景馳西流。盛時不可再。百年忽我遒。生存華屋處。零落歸山丘。先民誰不死。知命復何憂。

治・印・談（上）

（氷庵）

‖刻玉、銅、牙、犀、磁諸法‖

玉爲石中之最堅者。且面極光滑。不肯受刀。必先以砂磨之。使其面毛。而後始易篆刻。嘗聞有以礬塗石則即軟可受刀之說。殊不甚驗也。但用純菊花鋼。或今之風鋼。闊五分厚二分。（以此爲比。大小宜多備置）刀口平磨。取其平尖鋒頭爲用。即可將玉印篆就。如仍滑不着墨。則以苦茶塗之。墨可不落。刀須多備。置礪石於旁。更易磨之。使鋒芒堅利。下手務要小心。須用中鋒爲之。一刀不入。再進一刀。至再至三。從容而入。如其欲速猛力。反見滑而難侵。刻銅須用偏鋒。刀式則同。蓋刃薄刀輕。難以着力也。中鋒則向字畫中心而行。偏鋒爲偏旁而行。玉性烈。銅性頑。烈者循中而行。頑者兩旁激之自開。頑者兩旁黏。非侵邊而行。則銅屑不易下。故玉之文較活。銅之文較死也。玉活則易於放手。惟須以死制其活。銅死則難於措手。又須以活救其死。此中妙訣。特可與知者道之。但仿銅印。刀痕不免整齊。每失於板。能於齊處求伏方精。仿玉當刀痕恒易激烈。能於其烈之伏處求起始妙。蓋銅之起。玉之伏。俱有勝之未化。銅之伏。玉之起。俱得理之自然。是又銅玉之傳神要竅也。

瑪瑙。寶石。水晶。磁。等印。與玉相似。金。銀印。與銅相似。而滑每不易著墨。可用細砂紙磨之生亮。再塗膠水。而後可免滑浮之弊矣。刀法可以類推。如仍堅不可破。可以小鏨鑿刀。破其浮皮。有用鑿者。究嫌涉匠耳。然後下刀。既可省力復得事半功倍之效也。

（　）（　）（　）（　）

本閣和卿先生原著　內科秘錄

130（客亭譯）

今醫俗均所通稱之積。多爲脾疼寒痛之類。是則已辨於各病門。治法。在心下生塊。痞鞕而不思飲食者。宜半夏瀉心湯。少量飲食而亦覺停滯滿悶者。可選用化食養脾湯。香砂六君子湯。有痛者。千金當歸湯。左脇下之塊。則宜大七氣湯。若有寒熱者。可選用緩痃湯。解勞散之類。右脇下之塊。有寒熱及痛者。先用大柴胡湯。下後選用滲痃湯大七氣湯之類。少腹結塊癖。稍腹滿者。宜烏苓通氣湯。又可試用加味肖苓湯。婦人少腹生塊經閉者。大概選用甲字湯加大黃。桃仁承氣湯。大黃䗪蟲丸等。不收寸効時。宜用當歸芍藥散。奔豚湯之類。奔豚氣則先用三黃湯加辰砂。及漸次鎭定。宜苓桂甘棗湯。苓桂朮甘湯。動悸高而有怔忡煩驚等情者。宜柴胡加龍骨牡蠣湯。諸藥無効而屢發者。奔豚湯有奇驗。又有用阿芙蓉液而鎭定者。

詩

（謂生）

……新年集宋人句……

空裏浮花夢裏身（子瞻詩）遊人初樂歲華新（又）一年好景君須記（又）萬紫千紅總是春（元晦詩）

輓崔重三

（林化青）

塵刼匆匆露電如。悲君忽[illegible]。撫棺一痛情難已。擲筆三嘆恨有餘。[illegible]寰世道。修身酷嗜古人書。而今再過長安寺。無復經聲出舊廬。

貂皮餘話

（琢如）

貂皮之飾於冠。始於戰國盛於後漢。考朱穆傳云。『穆深忌宦官上疏曰。『…假貂璫之飾。』注當以金爲之。當冠前附以金貂。漢官儀曰。『中常侍。秦官也。漢興或用士人。銀璫左貂。光武以後。專用宦者。右貂金璫。』是以後世稱宦爲貂璫。又後漢書輿服志云。『侍中。中常侍。兼武弁大冠。…貂尾爲飾。』一徐廣謂。『貂取其紫蔚柔縟而毛采不彰灼。』又謂武趙靈王效胡服。插貂尾者爲貴職。北方寒涼以貂飾冠上以煖額。日久變爲首飾。』應劭曰。『貂內勁捍。而外溫潤』。漢制。插貂。以黃金爲竿。侍中插左。常侍插右。其貂則赤黑色。王莽時採用黃色。貂之飾冠。六朝廣行之。明代宦寺專橫。貂冠倡於都門。與晉代趙王倫之狗尾續貂。同一故智。貂爲小獸。形似鼬。故一名貂鼠。說文云。『貂鼠屬也。而大黃黑色。出丁零國。一本草釋名。『此鼠好食栗及松皮。工人呼栗爲鼠松狗』。昔晉阮孚以貂裘換酒。而帝不罪之。誠趣話也。

仁人林肯

（續）（霍偉光）

這市場裏的商品」黑人！無資財。也無親屬。雖然也有。但是不屬於他們的。有父母。有子女。但是這一任白人奴隸商任意賣給別人的。人間地獄的生活衆。美國南部的黑人可當之無愧的。

耶布在奴隸市場裏。瞧着這弱者黑人爲白人驅使。爲白人侮辱的狀況。心裏很爲吃驚。感覺得像有一陣極凉的風吹拂在顏上。他站在人群的後面呆呆的目不轉睛的瞧着那些可憐的黑人—因爲遇見了這樁事。不久就把他快活的心緒由根本上給奪掉了。在他一生。由於這一回的遭遇。殘留下沒有比這更大的影響了。但是這時候。他自己可並沒注意到將來會成爲不快活的人。

寒夜述懷

（煙鬼）

夜半寒風透冷齋。杳無好夢解憂懷。病身難應催錢客。契友誰來濟米柴。涼月已昏更愁婦淚。孤燈一盞照枯骸。明朝兒女殘羹在。雪地無薪愧古槐。潦倒此鄉壯志灰。撫今追昔斷腸摧。一燈燒盡千年業。兩手空揮萬貫財。皮骨已隨槍斗老。米柴徒遺妻孥哀。傷心篝下多情月。青顧貧門照影來。×

金澤八景（下）

（憶柳譯）

▲野島夕照

巍然而高聳於東方者。野島是也。原祇一島。不與陸地相連。蓋因年久日深。沙泥游沉。故遂成一半島矣。島上有葱鬱之樹木。如沐於萬綠之中。而夕陽輝映之處。呈現出黃綠之色。據矚眺目極矣。此地之富豪某氏。曾經植種異樣之牡丹極多。惜乎余來之時業已紅萎綠褪。不可復觀矣。

▲小島夜雨

瀨戶神社之上。有小泉村在焉。共地背負層巒。日吐夕霧。若濛濛之細雨。故名之也。山間之霧。不知何故盡聚於此處。更不知何故不於此處散漫？怪絕！妙絕！而此孤村之夜雨。於旅愁寂寞之中。更添一段淒凉景象。令人可不惘然也哉！

▲稱名晚鐘

稱名寺者。乃金澤文庫之遺跡是也。爨昔由北條氏之下掌執。故人多咎之。然則此掌執者能興學校而敎育人材。故雖九世連綿。而天下之平安從未更易亦難也。迨至足利氏時。仍守其遺。故此書庫仍然在焉。僧人義堂有曰『牙籤映日蠹蝌斗。漂帙乘晴走蠹魚』。其盛概可知矣。然而今則化爲梵城。故僅有日暮之鐘聲掠水面而隱隱度過。則昔日讀書時咿唔之聲。再不可聞矣。

城・鄕・山

(7)（安犀）

芳　三弟你別上他的當。你給他獻殷勤他也不能領你去呀！

明　玉芳我們眞得另找出路了。

芳　你就不能原諒我爸爸一點嗎？

明　我對他麼有甚麼。尤其是這一年我在你們家。得了很多的敎訓。我從軟弱變成結實。我也明白了只要肯幹就麼有甚麼幹不了的道理。你爸爸雖然剝削我。他也許有他的理由。然而我們不能再這樣下去啦！

芳　爲甚麼呢？

明　如果我們活着就爲吃飯睡覺。一年一年的下去。從壯到老。從老到死。自然用不着另想甚麼出路。可是我們要想生存有一點意義的話。就非擺脫這個固有的環境不可。

芳　你的意思固然很好。但是我們一離開這地方。吃飯就成問題。還有甚麼工夫讓我們生存有意義呢？

明　現在我們所愁的也就是沒有一塊地是我們的。我們有種子麼處下。有鋤頭麼有自己的苗。前天我在後街看見一群人圍着一個四十多歲的男人。那個男人。原先也是這堡子老戶。頭幾年全家去東山開荒。這回從山裏回來。我聽他說。那地方有的是土地。有的是生產。只要人去了肯幹。三二年後就可以有一片大的田地變成自己的。

北宋詞的四時期

（朱洪達）

——十四——

總之。他們認定蘇軾的詞無論怎樣好。只能說是別派絕不能加以正統派的尊稱。我們則認定這種『別派』。是詞體的新生命。這種新詞離開了百餘年來都是這樣溫柔綺靡的舊壚。而走向一條雄壯奔放的新路。這條路可以使我們鼓舞。可使我們興奮。而不是叫我們昏醉在紅燈綠酒底下的。『靡靡之音』。這是蘇派的特點。

蘇軾。字子瞻。眉山人。（公元一〇三六—一一〇一）。自號東坡居士。他的事身詳見宋史本傳。是一位有多方面造詣的作家。詞有東坡樂府二卷。例如一念奴嬌。

王右軍遺蹟・蘭亭流觴亭風景

『蘭亭』爲浙江紹興名勝之一。自東晉穆帝永和九年三月三日。書聖王羲之與名流謝安等四十一人作修禊之會並記其事後。遂成千古人人嚮往之所。考蘭亭在紹興偏門外西南二十七里之灰灶頭。即蘭渚也。當會稽山陰。風光明媚。草木葱蘢。蘭亭則建流水曲折之處。幾經頹破。至民國八年修整。始有今日形式。亭側有碑樓內有康熙帝御筆蘭亭序碑。亭表懸乾隆帝御筆『流觴亭』及『曲水趣歡處』諸匾額。

◇……上圖爲蘭亭流觴亭全貌

叫天鳥

（續）（孝武譯）

＝藤森成吉作＝

那個時候我忽然想起了銀。銀曾經像在什麼時候 談講過小鳥的話語。忽然我的記憶蘇醒起來了。假如要到銀那兒去問一問。也許能够打聽出一點要領來。在那一天我很快的跑向銀的家裏去了。

銀的家是住在街尾。是座北向南當陽。午後的杳攤着很多的鳥籠。在籠裏存各種樣兒的小鳥啾々的交鳴着。銀在鳥籠的中間。覺着很暖和的駝着背。向着對面用小刀子削着木頭。我一招乎。銀像很吃驚的回過頭來『啊！是少爺嗎？』他的聲音像是突如其來的響動着。『今天是有一點事情來向你問道 問道』我先開口說。

『啊！是什麼貴幹』他很不鎭靜的反問着。我把新吉的事情摘要的講一回。銀很注意的聽我的話。而且已經像完全理會了似的。屢次的用他那隻眼睛表示首肯。

『那鳥眞的是龜田店養的嗎？』

『您是怎麼覺起的』『龜田店簡直不會有過飼養鳥的事情。那邊的人們都是很討厭這些的』。

『是嗎？那麼說。新吉說謊啦！』

『自然是說謊啦！直到現在少爺還以爲是眞話嗎？』

『因爲新吉幾乎從來沒有說過謊的男子啊！』

『那到是的。眞是少有和他同樣忠直的人哪！可是！少爺。在危急的時候人們也不能够像在說實說的了。』

『那麼！你知道些嗎？』

『那件事情也許會知道一點的』

曝簷瑣語

（卅五）（丐）

糾繆正俗。是屬於小學的一種專門學問。非老師宿儒。自然是不敢問津的。不過日常通行之字。也不可純任自然。或以褊旁臆斷。音義所在。如不加以考核。則以訛傳訛。錯誤當然不免。字有聲義。如人有姓名。呼甲爲乙。人知其非。不可遷就。豈以字音字義。而可胡亂依違乎。予亦一知半解者。於此道並非專門。自知常有誤讀誤寫。率多由於師心自用。每讀字書。知古人文章所以不朽。莫不由於先識字。根基堅實。是以其文章無往不可。

＝◇＝

論文章者。首數漢人。漢世敎學。以識字當先能諷誦九千字者。始詣公車。這里所說的諷誦。自然是漢世所通行的字書了。明白了九千字的形、聲、義。則讀論語五經。無不迎刃而解。獨爲博士。作官吏。攸往咸宜。故漢世文章。獨邁往古。司馬相如。楊雄。皆所謂文章家。不知其於小學。皆有專長。一人所著字書。今皆不傳。然如子雲之〃方言〃亦小學類也。如吾人處今之世。不言文事則已苟有志於文學。識字運動誠不可緩。何況識字不僅有助於文學乎。

＝◇＝

〃甚解〃原不是文學上必要條件。陶淵明不求甚解。而詩文獨步千古。然非人人所能企也。常人用功。必須循序。由淺而深。由博而約。尤在虛心好問。

古代新年風俗

（續）（趙仲珊）

三、晉代

元旦飲椒花酒、用以卻老、又以椒花酒祀祖禰、既畢、子孫各上椒花酒于家長、稱觴祝壽、先於日未出時、朱書赤靈符、懸於戶、用以辟災、

四、南朝梁

元旦進膠牙餳、取膠固之意、又進敷于散、帶御鬼丸、男左女右、以防惡氣、取五木煎湯、以沐身、貼畫雞於戶、懸葦索其上、插桃符兩其旁、百鬼畏之

五、唐代

元旦佩紅絹囊于身、內裝人參豆大一臠、檳以木香一二瓣、起床時帶之、日出爲止、又造粉荔枝、飲桃湯柏葉酒、並製綵鸞蠟燕、

六、宋氏

元旦啖五辛盤、用以助發五臟之氣、生呑雞卵一枚、謂之鍊形、又奉象周行所居之地、然後驅之出郊、俗謂象能逐邪、先是、於元旦五更鑄五色土於戶上以厭不祥、

七、明代

元旦以紅紙書吉語、貼于門楹、謂之春聯、並作兩桃木人、立于門旁用以厭邪、而制百鬼、又以烏金紙作各種飛禽大小男女插帶相競、（完）

無線電

記憶

（春羊）

有一晚。西風捲起黃葉。又夾來一陣朦朧細雨。那雨聲彷彿故人的腳步。待閉目尋思時。卻記不起這人的面貌了。

心波永像瑩瑩的溪水一片陽光。一陣瀰風漣漪吐露着細碎的話語。那滿是片片[illegible]記憶。

誰又去敲打那一扇矮小的園門想偷窺些花草的消息嗎？防塞了。永遠地閉塞了。雨聲淒淒。像故意惹人的思戀。知道了這日子永遠是這般地悠長！

放送節目

一月十七日（星期三）

午前

七、三〇（新京）國歌

七、五〇（新京）格言　獨富獨貴君子恥之　放送員　徐克强

八、〇五（新京）初等日本語講座

八、三〇（新京）滿鐵音樂鋼琴小品集

八、五〇（新、奉）氣象

九、四五（新京）建國體操

一二、〇〇（哈爾濱）家庭講話兒童與優良習慣　大北新報編輯關仲儒

午後

〇、〇一（新、奉）新聞

〇、三〇（大連）河南墜子朱買臣休妻宋喜亭外二名

四、四〇（新、奉）新聞

五、二〇（新京）英語新聞

六、〇〇（大連）兒童時間兒童劇慰問袋大連明朗童藝園

六、二五（新京）中等日本語講座

七、〇〇（新京）新聞

七、三〇（新京）講演

七、五〇（新京）手風琴獨奏劉飛閣　一、小桃紅　二、千里吻伊人　三、送情郎

八、〇〇（新京）話劇　新京文藝話劇團

八、三〇（新京）新聞解說

八、四〇（新京）歌曲　一、獨唱　（1）風流雲（2）月亮走（3）春風秋雨（季燕芬唱）（4）花一般的夢（5）薔薇處々開（劉春榮唱）　二、二重唱『雙搖舟』（季燕芬、劉春榮唱）

九、〇〇（新京）舊劇　華容道　新京放送國劇研究部

一〇、〇一（新京）新聞、氣象

一〇、二〇（新京）謠古語時間

一〇、三〇（新京）唱片

一月十七日　舊十一月九日　月曜　已未　友引　破　壁宿

▲一白之人、最初吉利、但漸次發生糾葛、乾西東吉▲二黑之人、少許疏虞、易生極大紛事、丁甲西吉▲三碧之人、上下反目之日、然能忍耐、便可漸次吉利、北南巽吉、▲四綠之人、不但沒有財命、而且損失事物、生失機會、甲北丁吉▲五黃之人、憂慮不定、一步錯誤、便陷深淵、南坤乾吉▲六白之人、運氣漸佳、事物計劃、尤吉、坤艮西吉▲七赤之人、百年明日能幾何？奮門請從今天起、坤甲癸吉▲八白之人、定爾心性、不動衷心當有進益、丁甲辛吉▲九、紫之人、位置雖高、奈實收眞外寡少、東巽坤吉、

東郊訪古記

80（小天）

「聖人達海」研究及其墓碑舊址之見聞

（四）達海年譜

時楊鎬駐於瀋陽。聞三路敗報。急令李如柏回兵。謀收容各路士卒。太祖以明軍無反攻能力。除留一部兵力。處理戰地善後。即班師赫圖阿拉。此役明以傾國之師。志在一舉覆滅後金國都。直搗赫圖阿拉。原定戰略。擬於三月二日。會師二道關。合兵猛進。惜因天雪。師行不利。致誤戎機。且因界凡山上。有一萬五千滿洲武裝修城人夫。四百騎兵。早伏山後。故杜松主力輕進。先敗於界凡山及薩爾滸山下。劉綖右翼別動隊孤軍深入。又覆滅於阿布達里岡。至是楊鎬戰略。全部失利。計死文武大員三百十名。死士卒四萬五千八百餘人。遭此損害。元氣頓喪。而遼河以東疆土。亦不能保。爲後金明國間。興亡一大關鍵。其後乾隆帝東巡。駕經薩爾滸山下。曾建碑勒石追述其事。賛揚太祖太宗不朽戰功。碑文甚長。碑有巨亭。百餘年來屢經修整。最近滿洲建國後。保護尤甚。薩爾滸山在撫順城東七里許。地當渾河南岸。由奉垣循奉吉鉄路東行。至營盤驛下車。渡河即至山下。山上尚有土城遺址碑亭在城址南面山麓。亭之附近。即太祖太宗大敗杜松之所也。

吉林省公署於本年度工事大計劃近已決定

【吉林】省公署康德七年度工事計劃如左、

費別	縣別	工事名	件名
省	吉林市	省立醫院	新營
省	吉林市	同　病棟	新營
省	吉林市	同　看護婦	宿舍
市	吉林市	市立醫院	新營
縣	永吉	縣立醫院	新營
縣	永吉	癩者補導所	新營
國	永吉	煤油倉庫	新營
國	蛟河	航空通信所廳舍	新營
國	吉林	師道高等學校宿舍	改修
國	吉林	郵政局	新營
省	懷德	國高校	新營
省	吉林	第一國民高等學校	新營
省	吉林	第三國民高等學校	新營
省	吉林	第四國民高等學校	新營
省	舒蘭	國民高等學校	新營
省	吉林	第二國高	改修
省	吉林	第五國高	改修
省	吉林	女子國高	增改
省	永吉	警察派出所	新營
省	永吉	地方警察學校	增建
省	永吉	地方警察學校	修繕
省	永吉	勸農模範廳舍	新營
省	永吉	同右	建造
縣	蛟河	警察分所	新營
縣	蛟河	訓練所	新營
縣	蛟河	警察官舍	新營
縣	蛟河	〃留置場	改造
縣	蛟河	模範農場	新營
縣	蛟河	小學校	新營
縣	永吉	縣補導所	新營
縣	懷德	縣廳舍	新營
縣	懷德	縣廳舍	增營
縣	懷德	縣官舍	增營
縣	懷德	縣立療救所	新營
縣	懷德	縣立傳染病院	新營
縣	榆樹	警察署	新營
縣	榆樹	學校	新營
縣	榆樹	癩者補導所	新營
縣	德惠	縣立	新營
縣	舒蘭	日系獨人舍宅	新營
縣	舒蘭	協和開拓會館	新營
縣	舒蘭	縣立醫院	新營
縣	舒蘭	縣立癩者補導所	新營
縣	九台	縣立救療所	新營
縣	九台	縣立癩者補導所	新營
省	農安	國民高校	新營
省	磐石	農學校	增設
縣	磐石	警察署	新營
縣	磐石	訓練生宿舍	新營
縣	磐石	兵器彈藥庫	新營
縣	磐石	分駐所	新營
縣	磐石	縣廳舍自動車庫	新營
縣	磐石	屠殺場	新營
縣	磐石	官舍	新營
縣	磐石	縣立病院	新營
縣	磐石	縣傳染病院	新被
縣	磐石	縣開拓病院	新營
縣	扶餘	日本小學校	新營
縣	扶餘	縣公署	修繕
縣	長春	縣公署	修繕
縣	長春	勸農場	新營
縣	長春	屠殺場	新營
縣	長春	救療所	新營
縣	長春	補導所	新營
縣	伊通	警察署	新營
縣	伊通	學校	新營
縣	伊通	青訓	增改
縣	郭前旗	警察署	新營
縣	郭前旗	國民學校	增營
縣	農安	縣立病院	新營
縣	農安	救療所	新營
縣	農安	縣立傳染病院	新營
縣	乾安	縣立病院	新營
縣	乾安	警察署	新營
縣	乾安	學校其他	新營
縣	長嶺	警察署	新營
縣	長嶺	學校	新營
縣	双陽	學校	新營
縣	樺甸	警察署	新營
縣	樺甸	補導所	新營
縣	樺甸	縣立病院	新營
縣	樺甸	開拓病院	新營

備考　計　八十件

工事預算總額　五百四十二萬九千八百五十七圓六十錢

內譯	圓錢
國費	三七四、六一三、六〇
省地方費	一、九八二、七〇〇、〇〇
市費	二九〇、〇〇〇、〇〇
縣費	二、七八二、五四四、〇〇
計	五、四二九、八五七、六〇

◎印上萬圓以上

省政三年計劃再檢討
濱江省之行政企圖刷新

【哈爾濱】濱江省自康德六年度起樹立省政三年計畫、順應戰時體制、所確立之省政已向完遂邁進、故第一年之成果、因右計畫與財政的基礎不相伴隨、遂致生產力之擴充、有相當遺憾、且無何等可觀者、關于教育機關之擴充、與街村制之整備、示有向上之點、既鑑于斯種狀態、更自省政一新之見地、對于三年計畫再加檢討、使與財政計畫相顧、茲後於省政計畫之下擬定對處第二年度計畫擬定對處第二年度係爲省是十大政策之一置重點於

一、建設理想農村

一、促進農村開發

且注意於與此相伴隨之農事合作社確立、遂行不圓滑之省內行政面之調整、而對于爲北邊振興前進據點之濱江似有謀其省政澀盤強化刷新之勢、

期禁煙政策徹底
實施整頓管煙所

【哈爾濱】政府爲期鴉片斷禁之徹底、由本年一月一日起、設立禁煙總局、掌理全國禁烟事務、業於本月十日、學行閉廳式典、正式向禁烟途上邁進、爲驅除過往管烟所各種流弊計、各所均收歸國營、故各地管烟所之人事現已起始嚴格調查、倘有不良行爲者、被發覺後、決定加以淘汰或懲罰、以期禁烟政策早日完成也、

我國留日學生百六十一名由呂民生部教育科長引率之下十五日搭大連出帆之扶桑丸而就赴日之壯途

鑑洞校長轉勤
遺席教師接充

【法庫】本縣六年度實施一村一校制、關於事務之聯絡及指導頗形便利、而各校長之責任頗爲重大、是以對於校長之拔擢、亦加十分愼重、邑西雞子洞村校長韓鳳閣轉任滿洲屯村村長、後遺缺虛懸、尙朔委人、茲選街立第二國民學校主任教師、彭鳳岡升充雞子洞村校長、業已蒞任視事、查該彭校長學識宏富、青年老幹、辦理學務、極爲盡心、此次榮升、實可謂當局之明鑒、亦該氏之大展鴻猷時也、故雞子洞校之發展、頗堪未待云、

郭校長率學生
自動獻國防金

【勃利】本縣境內連珠河村、國民學校長郭枝連率學生顧奎仁等五十四名、自動納國防獻金拾一圓四角六分、當此非常時局之下、該校長及生徒等竟能如此抱愛國熱誠之心、殊堪嘉佩云、

協和會吉林省本部
紀元慶祝委會組成

【吉林】協和會吉林省本部當局、爲慶祝日本紀元二千六百年計、故根據中央之指示盛大擧行此記念永續事業並慶祝行事並擬於十六日組織委員會以資繼續實施具體的諸行事之磋商云、

網戶屯派出所
可慶得人

【大民屯】本鎭警察署警尉補楊維政氏、年三十餘歲、爲人忠厚誠實、遇事不偏不倚、勇於公務、善於果斷、自任中古城子村網戶屯分所勤務以來、條經半載、對地方之治安、力圖鞏固、遇村民有糾紛訴訟事、爲息事寧人計、極力解說使和平了事始已、近鑒于舊曆年末、

通化省整備委員
發會式盛大擧行

【通化】關於通化省整備委員會之設立、舊臘中自中央之指令、急於準備設立、今已於十六日午後一時在省公署擧行發會式、當日之議題爲如左等、

一、委員會下部機構々成之件

二、小麥粉配給統制之件

三、勞動統制之件

經濟取締委員會、於通化省包含於省整備委員會機構中、共一分科會似已見決定、

網羅既存諸土地業
設立土地建物會社
關東州經濟調查委員會之提案

【大連】關於物資調整、及其他緊要諸問題之關東州經濟調查委員會、於最近召開會議、一方與貿易統制會社設立案提示同時、並提議目下住宅緊刻難之緩和方策、至關於住宅難緩和之具體策、滿洲國側、會有房產會社之設立、關東州內、亦將設關東州土地建物會社（假稱）與滿洲國之房產會社負有類似使命之目的、設立後、以東拓土地建物、其他既存業之滿洲不動產、星個浦土地、郊外土地、周水子土地、協和土地等關係各會社、大體聯收而包含之、現在進行基本計畫中、該統制會社之資本金、大體一千萬圓、如從來由各建物會社建築之住宅、原爲大會社之專用社宅而獨自新築之、今後一括之下、皆統制於新會社而必要資料之不公平的配給、亦根本的是正之、其初年度之事業、於郊外地建築大衆用之住宅二百戶或三百戶云、

棉布組合放布

【新台子】棉布組各會、爲配給圓滑起見、將下存之綿布、于十二日又行標賣、現已通知各戶、照所放之布票領取而一般領戶、均欣然前往、毫不擁擠、氣象井然云

民警一致擧防犯之實
平月施行非常之警戒
坂本警察部長抱負談

【大連】關東州廳警察部、鑑於去年中業績之經過、本年中決定廢止舊制、施行新的行事、即基於實務本位、以質實主義進行之下、以期警察行政機能之萬全、關此坂本警察部長談稱、當皇紀二千六百年記念之今年、各方面皆忙備種種行事、警察界當此之際、亦更始一新、如司法保安衛生、今年亦各更多事、所幸去年中、各重大犯罪比較的頗少、但關係時局的犯罪却增多、蓋以州勢之發展、人口之激增、盜難事件呈相當的急增、惟以去職中徹底警戒之結果成績良好、若此非常警戒一齊檢束、屢次實施於平月中、當可擧防犯之實績、他如經濟警察關係、必更招來各種問題、顧州民一般、協力與當局、則可收民警一致之實云云、

謀協和工作進展圓滑
本部召集職員討論會

【黑山】協和他區本部、事務長祐德民彥氏、爲邁進協和工作進展圓活計劃、而達到一致努力工

連市麵粉問題
取締奸商買存

【大連】最近一部分不良滿人飲食店業者、及米麵業者、鑑於舊年臨近、正値麵粉需要期、爲期額外獲利起見、爭相買存、以致近日以來、市內麵粉、大告缺貨、再加不良之徒因造謠言、種種揣測、不止不端、官署對此、已在進行調查中、同時爲謀今後之妥善計、由州廳當局於日前十日、招致麵粉實業組合幹部、聽取現在之情狀、即由該組合、對日本內地已成約之麵粉、慾亟其至急後貨、一方更由該組合、於十一日正午、會見滿人卸賣業者代表於遼東旅館、關於刻下對策有種種之懇談、因麵粉一項、爲滿人方面主要食品務期今後一切圓滑云、

（經濟）（警察）基於物價取締令
制定房屋租價
今後不許增租

【大連】關東州廳經濟警係、基於物價取締令、並停止市內房租高漲後、調查全市租戶、十一日調查發表、總計全市租戶、日本人二萬五十九戶、滿人四萬三千九百八十二戶、外國人三十三戶、全市日什三萬六千百戶中租房者居大部分、此外州廳官舍五百八十戶、滿鐵社宅三千四百戶、自築房屋者、爲數頗少、州廳於房租停止高漲後、十八日、制定租價、該租價由物價委員會公定之、今後一般租戶、及店舖、廢無高納房租之虞、至於總租戶六萬九千三百二十一戶中、內別如下、

大連署管內、日人一二三七戶、滿人一八七八一戶、外人三二戶、

水上署管內、日人二一四戶、滿人二一戶、

沙河口署管內、日人三六三九戶、滿人七六六七戶、

小崗署管內、日人三九八〇戶滿人一六〇九戶、

甘井署管內、日人三九戶、滿人一四二三戶、外人二戶、

旅順署管內、日人四五六戶、滿人九九九戶、外人二戶、

金州署管內、日人七五戶、滿人一〇〇〇戶、

普蘭店署管內、日人七五戶、滿人六二六戶、

貔子窩署管內、日人七八戶、滿人一七三九戶、

合計、日人二〇七四三戶、滿人四七四四四戶、外人三四戶、

懸牛頭賣馬肉

【樺甸】月之九日有事賣局屬員譚某者、以妹許嫁歸寧、備火鍋以饗親客、遂至大什字街、購買肉類菜蔬、在三道街胡同口、有牛肉車子、譚某要十觔紫蓋、賣肉者說老點、該人以肉類缺乏、說老點亦行、乃以錢易肉而歸、抵家廚師鑑定確爲馬肉、譚某當即憤憤前往、賞耳光三個、賣肉者說業經說老點、蓋老點爲暗示口號、譚某不知、嗣經魯仲連者出爲排解、始將錢返還、似此奸商、乘此肉缺之際竟敢魚目混珠、有斯賣者易查禁諸、

討伐隊獲野猪
運縣供人觀覽

【法庫】本縣地勢平坦、無高山大川之綿亘、故野獸之蹤跡發見亦少、近來雖有野狼之出沒、但爲數無幾、不若山岳地帶之野獸遍野也、本縣警察討伐隊、赴東邊一帶討匪之暇、已數月、茲于討匪歸途、捕獲野猪一頭、重約五六百斤、長喙巨牙、狀甚猙獰、雖已殺死亦復可畏、于日前運回到縣、按野猪爲本縣所難見之野獸、故一般人多往觀看云、

大米價格改正

【通化】本埠米穀小賣組合基於米穀統制、產業部佈告、將七分搗大米價格改正於左記、上米一叭（正味四五瓩）一五、八四中米仝一五、四二並米仝一四五七上米一五瓩五、二八中米仝五、一四並米仝四八六上米一瓩三六中米仝三五並米仝三三

匪人劫路
被農民活擒

【大民屯】前沙河子分所管內李家臺住戶張忠于月之十三日、騎自行車赴屯外討債、迨回歸之際突遇匪人孟廣發、年五十二歲、手持鐵公鷄、威嚇財物、張忠當即由腰內將銅幣兩元有奇、交與匪人、不意銅幣散落于地、匪人屈身拾取、乘此不備、張忠奮勇擒獲、將槍奪下、匪人哀懇再三、張忠云及汝將自行車推至國道、即放汝去、迨至國道、即近村屯、聲稱有匪、適値前沙河子分所警長王顯廷巡邏到中、當即逮捕送所、現在送署羈押審詢云、

爲期弘報事務圓滑起見
弘報股召開要員協議會

【哈爾濱】濱江省長官房庶務科弘報股、鑑於在此非常時局下、對於防諜事務、必須整備強化、俾切達成國策遂行之重要使命、因此於官房、警務廳、民生廳、土木廳、及開拓廳、並管內各市縣旗公署、設置弘報要員、担當弘報宣傳及蒐集事務、但各弘報要員、有時對於事務上、頗多忽略、是以弘報股以責任關係、不能不加徹底訓練、結果、曾召集弘報要員、開催數次會議、研究各項敏捷與圓滑進行方策、是以弘報宣傳及蒐集事務、逐向圓滿邁進、而本年度已邁進入新年度事業、對於弘報事務、尤應加緊邁進、使其全體動員、大事活動、俾運用之圓滑也故弘報股、依庶務科分課規程之規定、本股事務更爲擴擴乃決定強化弘報宣傳及蒐集事務、然則弘報事務之強化、必須先由弘報要員着手、因此於昨日（十三日）午後二時、在官房小會議室、召集官房各廳科弘報關係要員、開催弘報事務協議會當時除弘報要員、全數參加外、源田省次長、赤瀧堀指示、至午後五時散會、其結果、頗爲圓滿、今後凡一切省署所有來往文件、除特別極密外、必須經由弘報股、經過股長核閱、認爲有發表必要時、即向一般人民發表、以使人民瞭解省署所辦理之事務、尤其對於人民福利者、更須使一般省民明瞭、俾省政之圓滿進展、故弘報事務之強化及情報蒐集事務之整備、今後頗堪期待、關於弘報要員協議研究之詳細內容、日內即將正式發表云、

分會役員改選

【開原】開原縣本部以茲當協和會諸般猛進之時、本縣下分會之組織强化、向爲一年一任制、茲屆康德七年度、仍須從新改任、更期分會工作之徹底强化、特令各分會於一月初旬、將役員遭迅、急向縣本部報告云、

三業組合從事員
第一回表彰式盛况

【開原】於康德七年之新春、第一回之結成擧式開原三業組合、滿人料理組合之合同表彰式、十一日午后一時、在公會堂擧行、於日滿藝酌婦二百數十名外、各營業者、警察署、新聞記者、來賓、參加者甚多初對日滿國旗敬禮、次爲鐵山組合長之挨拶、次爲佐野署長訓話、（日譯滿語）乃移入表彰式、終了後對日滿國旗敬禮、於滿藝酌婦幹事之閉會辭、午後二時廿分頃散會云、

檢查員慶得人

【台安】農事合作社、對于棉花統制、改移交易市場、力謀進行、招採用職員、尤能揀選優良份子以期社務之發展、是以該社棉花檢查員、李子陽、副手楊雨田、甚稱得人、因該員對于售棉者、均和藹相對、檢查等級、亦屬公平、向無刁難不均之弊一般人咸讚慶得人云、

呈請設立支當

【台安】公濟當、經理焦慰三、賦性慈愛、每於公暇之餘、讀閱佛經、以期養性、故對於裕國便民之好事、莫不急力進行、茲焦氏鑑於境內、水災奇重、民不聊生、每日前來當號者、日漸增多、雖經當員、努力操作、終因人少事繁、當號者、大有擁擠、等候之虞、是以該經理、鑑於縣境、西佛牛鎭有設立支當之必要、焦氏乃於新年前、躬赴錦省、面見省當局、力陳設立支當、以裕民生、而免擁擠、想省當局、定能援助、善言轉部、必爲早日實行云、

張貼募兵佈告

【西安】西安縣公署奉奉天第一集團軍王司令官及奉天金省長兼募兵官、錦州省姜省長兼募兵官命令佈告、大致爲國當兵係人人應盡之天職、欲國强家富必須有荷戈衛國之責、官心方爲國民云云、縣當局將佈告張貼俾人民應募云、

新年度之開始
官公吏服務之重點
法庫縣長訓示僚屬

【法庫】當此新年度開始、縣長李國昌氏、爲使官公吏處務圓滑起見、特訓示各職員、茲訪錄之於下、

縣長訓話記錄

一月五日官公吏服務重點官公吏的服務、情須有一定的依據、即所謂「法規」是譬如縣公署有分科分股規程、警察有警察法規、教育有教育規程、財務有稅法、凡諸般行政、必有所標準、而後依之施政、方可奏效、政府公報、乃我滿洲國頒布法規之一書、故各官公吏、宜時時翻覽、不但要撫各種法規之所載、即習慣上例行上之必要事務、亦須努力去作更謀事半功倍計、於辦理時須先把握其重點、譬如籍法實施、既調查其職業、又調查其精實、故必須徹底其重點、而加以注意、再如縣署値宿、必須注意於門戶之封鎖、火險之預防、縱使不愼發生偷盜或火災、非獨値宿者放棄職責、即該當事者、亦稱莫大過錯、今後各官公吏、務須遵循法規、把握事務重點、向前邁勉進爲要、

縣長副令年初
躬赴各村視察

【法庫】縣長李國昌氏、副縣長神田重太郎氏、職力合作體制運營、康德六年之政績、在圓滿中已中經過去、茲當新年度起始、爲視察各處職員之勤務、伸加指示計、不避嚴寒、不顧昏夜、躬往張街各鄉屬機關審視、更不計道途之迢迢、不畏嚴寒之侵襲、親赴各村視察、並後對于各職員悉勤加嘉許云、

新京特刊

韓雲階

第四二九號
盛京時報新京支社
新京特別市東六馬路
電話二·三〇四七番

萬壽節慶祝兒童大會
中央放送局主辦在滿俱表演
滿日男女中小二十四校參加

爲慶祝二月六日萬壽節之新京中央放送局、於皇帝陛下萬壽節之佳節日主辦新京兒童大會、以資慶祝、當經該局當局、業與新京特別市公署教育科接洽妥協、屆時參加大會者、計市內滿日男女中小學校學生、共約二十四校、於當日午後一時起、在頭道滿四廣場滿鐵社員俱樂部、共表演節目有新劇、唱歌、雅樂等十餘幕、末後聘請名人講演、約至五時散會、想屆期盛極一時云、

當舊年末歲初之際
市民防盜防火
並且規定放砲時間

日月旋轉、寒暑推除、而新年已逝、舊年快將來臨、首都警察廳、每屆年末歲初之際、正是商民人等忙碌之時、所以對於竊盜事件、必須官民一體嚴防、火燭事項市民尤應嚴加防範、而燃放炸炮時間、業已規定公佈市民遵守、以保社會公共之安寧、關上記三要項分認如左

燃放炸炮時間

首都警察廳、鑑于本年舊歷年末年始時間、市內商民人等、多燃放炸炮以點綴新年、惟市民燃放炸炮時間、爲須遵照左列規定公佈事項、勿得抗違、

一、在左記日時以外不得使用

1、一月三十一日（舊歷十二月二十三日）自午後七時至午後九時
2、二月七日（舊曆十二月三十日）自午後七時至午前一時
3、自二月八日（舊正月一日）自午前六時至午後二時、二月九、十兩日（舊正月二三日）自午前八時至午後五時、
4、二月二十一日（舊正月十四日）自午後七時至午後十時
5、二月二十二日（舊正月十五日）自午後五時至午後十二時。
6、二月二十三日（舊正月十六日）自午後五時至午後十二時

二、在左記各處所不得使用炸炮、

1、群衆聚集之場所 2、可燃性物堆積之場所 3、人烟稠密之場所 4、宮內府附近 5、官公署、學校、病院附近 6、其他有危險之處所、
3暴風時不得燃放炸炮

官民一体防火

當茲將屆舊歷新年時期、滿人無論商號住戶、多沿舊習、每屆年終照例預作年食年菜、以便歡歡樂樂的過新年、在享着王道國家的幸福、家家戶戶老幼團聚一處大吃而特吃、直至舊正月頭初五、可是在預作年食期間、往往疏於火事、致遭焚如者大有人在、所以首都警察廳及消防後援會、當舊歷年末之時、爲喚起市民對於火事格外注意、須知「星星之火可以燎原、一人不愼萬戶遭殃」、每次火警發生、實在不寒而慄、殊屬駭人之至、因此將防火宣傳標語、印發各市民張貼室內、期其觸目時時熱心防火、就是槍後報國云、

嚴防竊盜發生

光陰似箭、日月如梭、轉瞬間舊歷年快將來臨、正是市內各商號結賬時期、同時亦是各商販預備年貨應付主顧者、所以近日市面較前繁華非常、可是市面愈熱鬧、而小宵不逞之徒、因受經濟關係、不顧一切即乘犯罪行事、以解決伊等目前之生活、影響社會安寧、良非淺鮮、所以首都警察廳、偕同防犯協會、爲維持舊歷年末年始之市內安寧起見、已通飭各警察署所、對境內各旅館業、檢查住客之來歷、稍有形跡可疑者即行逮捕、復於各熱鬧場所、嚴密偵查奸宄、預防發生意外、以維社會秩序之安寧、務望市民等對家屋應與官方協力一致防範、平安過年云、

國都建設豪華
去年觀光約六萬餘

國都大新京市、既爲政治、經濟之中心、又爲文化之發祥地、所以當局計畫建設擴大、擬將來擁百萬人口之大地域、邇來在京內之日滿各機關、各特殊會社、各大商店等建築新式洋樓、櫛比林立、非常美麗壯觀、此種偉大建築、堪誇耀於世界矣、各國人士競來國都觀光、莫不驚嘆國都建設之突飛躍進之情形、傳達於本國、於是來京觀光者、較前更行踴躍、茲將新京觀光協會、統計康德六年度、由一月起至十二月底止、來京觀光者約在六萬餘人、該會因物價騰貴之關係、將本年觀光遊覽車各略行提高、規定日人每名二元、滿人每名一元五角、然而都市豪華燦爛之建設、與年俱進、想本年來京觀光者、定比去年倍增云、

孟家橋改工業地帶
居民遷八里堡

國都建設局、爲順應都邑計劃促進大都市建設之實現、並工業地帶之完成、劃定孟家橋、三不管一帶爲工業地帶、以期工業之飛躍進展、同時對住居孟家橋一帶市民、指定八里堡、金錢堡爲遷居地帶、約於本年四月末解氷期間、即可開始遷移、預定二年間完成一切之建築、康德元年間、因伊通河泛濫八里堡一帶居民受水災、所以此次孟家橋居民、向八里堡遷移、以資興旺該村、對窪狀地帶之排水溝、二道河子防水牆業內國都建設局、事先建設堅固、預防水災、以謀民生安定、現在已有一部完成然對橋樑事、擬於本年解決後、即着手施工、計劃八里堡排水溝預算約五萬元、二道河子木橋工程費、約需二三十萬元、對孟家橋居民遷移八里堡、租借地皮用極低價錢另外關設商店街、租價亦按普通核算、該地全面積共六千號、每號約三百坪方米、對公共設施有警察署、衛生院、公園醫院、學校等、共建築費除由當局補助外、餘者由該地租金項下支付云、

慶祝友邦二千六百年
文藝話劇團擬公演「日出」
預定舊正燈節間在國都劇院

際茲欣迎友邦日本皇紀二千六百年之新春、新京文藝話劇團、擬於舊年正月元宵節期間、在東二馬路國都劇院、公演「日出」藉資慶祝、並聞將售票款項、撥出一部作軍警慰問之金、以表槍後國民之赤誠、現經該團幹部人員、正籌備進行中、又訊新京文藝話劇團、預定於舊年燈節前後、在國都劇院公演「日出」一幕新劇、乃爲電影所放演之「日出」同一劇本、早爲觀衆所周知、然而電影放演之「日出」、其中情節表演雖屬緊張、但與原劇本節目、甚爲簡單脫落、此次該團屆時所公演此、即將其劇本之情節、精奇處、細膩處、香艷處、全盤托出一絲不漏、表演無遺、聞本劇女主角、爲每天在放送局放送流行歌曲之楊絮女士担任、想如期必有一番精彩奇特之處、以飽觀衆眼福云、

施捨貧民綿衣
業已分發完竣

茲爲救濟市內千數百名之無衣貧民、曾由各慈善團體及各大慈善家、施捨綿衣一千數百套、業往新京特別市公署行政科社會股代製成約千二百餘套、已於日前開始配給、大同佛教會、博濟慈善會、宏濟院等處之貧民穿用禦寒、而各貧民領服冬季綿衣、非常感謝不置云、

春節春聯
首協分發任民選用

我國舊日風俗、每屆舊新年時、家家戶戶粘貼春聯、必揀選精美的詞句、及吉祥新穎的文字、以光門楣、而協和會中央本部、爲利用國人舊日新春春聯之習尚、促進普及協和之思想、乃徵募春聯、經審愼銓衡、業經選定者計門聯三十付、春條十二付、橫匹十六句、現已印製七萬部、已分發各協和分會、首都本部奉到此種詞句新穎的春聯數千部、給各分會以便國民選用、茲誌春聯於左、

門聯

▲王道遐敷成樂土、國基永固慶新春、▲克勤克儉家能富、一德一擇國自强、▲帝德無邊人心向善、皇恩浩蕩天意回春、▲同德同心同興大業、共存共榮共慶新春▲民族協和一心處世立身惟忠惟信、富家强國日儉日勤▲一德一心萬邦一体、同文同種四海同春▲協力同心建設樂土、和衷共濟邁進大同▲忠勇奉公以誠以信、赤心報國無党無偏▲造成我國家和親相愛、建設新天地無苦無憂▲同心同德謀人類福祉、共存共榮共造世界大同▲天道同春王道無非天道、民心向善官心即是民心、天地交泰萬物更新氣象、日滿協和兆民共沐陽春▲行乎愛行乎仁維新政治、教以忠教以孝遂闔家庭▲燕語鶯歌唱出協和親調、春回斗轉帝來王道精神▲協力同心實踐王道政治、和衷共濟宣揚建國精神、▲相親相愛奠定滿洲基礎、一德一心維持東亞和平▲帝德覃敷共沐恩光歌盛世、國基永固同沾福利慶新春、▲日滿協和物阜民康歌舞日、天地交泰家齊國治樂堯天▲無党無偏王道均沾宣教、化一心一德協和實踐頌昇平▲國建滿洲靈景和風光宇宙、民沐王道祥雲瑞氣靄門庭▲協力同心百歲永居安樂地、和風甘雨萬民咸慶太平春、日麗風融一派和光隨氣轉、雲蒸霞蔚滿天生意帶春回▲人壽年豐鼓腹謳歌樂土、民安國泰光天化日慶新春▲相親相愛民族協和千載業、忠惟孝王道治國萬年春▲協和萬邦萬象更新歌盛世治化一統一元復始慶豐年▲皇統綿延白山鬱鬱鍾佳氣、邦基鞏固黑水洋洋拱壯圖▲日親善日協和並非空口說白話、要開發要建設須由努力保結晶▲地能闢民能聚農事逢春雨後有人耕綠野、德可宣情可達人心向化月明無犬吠荒村▲建國眞精神直如柳綠桃紅柳帶朝煙桃獻壽、興家新氣象好似花香鳥語花含曉露鳥鳴春

橫匹

▲王道樂土▲世界大同▲一德一心▲共存共榮▲民族協和▲帝德無疆▲忠孝仁愛▲親仁善鄰▲萬邦協和▲聖世無疆▲太平新春▲東亞樂園▲王道光輝▲安居樂業▲皇恩浩蕩▲萬象更新、

春聯

▲宜入新大發財源萬邦協和永保平安▲恭賀新年國泰民安東風翩翩國祚綿綿▲樂新春賀新年帝國鞏固萬歲連綿人類福祉邁進樂園▲知春消息看春梅的是春從何處來春到滿洲春更好春民熙皋登春台▲長春福地占春長運轉長春花草香預慶紀元建國節先引萬壽祝無疆▲綿綿春風入盡千堂門萬戶盡春光家家春酒開春筵春到滿洲樂未央▲春到人間草木知春風吹水綠參差千門萬戶曨曨日東亞光明無盡明▲春宵一刻值千金春色嬌妍比上林天上四時春作首人間和氣靄春藹▲晴春春野踐春岸春鶯春樹鳴春水綠波春行夾草碧春田春叟正春耕▲春堤春柳拂春橋如笑春山難畫描最是一年春好處多將春字寫春條▲宜入新年日麗中天花開富貴竹報平安皇恩浩蕩萬姓騰歡▲白山蒼蒼黑水茫茫滿洲大陸樂土康莊際斯新年沐焚香浴此皇恩浩蕩共祝運隆昌

小肚發冷或疼痛 腿痛當抽勁頭沉腰板

等症狀、如果時常發生、渾身便沒有一點的生色和精神、不舒服不爽快得無法可辦、那就因爲婦女們子宮的炎症所致的。子宮和那四周、如果發生這種炎症之時、不論何人都流出赤或白帶下、因此一切的婦女病、都是照帶不之多或少可以分辨出病狀的輕重、反正屬婦女病一定有赤白帶下。所以赤白帶下如果治好不流下了嘛、那就能够算得婦女病治癒的了。赤白帶下、不但是很傷損神氣、並且那裡頭的病菌、和病毒、就把子宮器官和那四周、漸自蝕了壞了、終久竟把婦女原來的機能、也都打破罷了愁眉未開、身瘦精衰、肌膚生皺、或常發生種種痰瘵、心悶氣苦、歇斯特里等也都因爲婦女病——赤白帶下而所來的可說是婦女們唯一的勁敵啊！

尤其是一到酷冷的冬天、因被外氣所壓迫、而且着寒涼、那病狀、越發惡起來赤白帶下、也當然流下很多的分量、如果因淋菌所致的症狀了嗎、那惡化進行更是厲害、瞬時之間、把婦女的命門害爛完罷了。但看世上的婦女們、却很疎忽那療治法甚者以爲和經水同視、雖有幾個人用藥治他、可是未免姑媳却使病狀惡化、這種愚策、豈不自尋花路的危險？尤其是多半人竟服用。

舊有的內服藥 這眞是陶汰之極了

赤白帶下是婦女病的根源、而且因局所的腐爛所致的、那麼那療法也當由使用直接作用於局所的才對、你想用殺菌消炎効果微力的內服藥、怎能達得根癒呢婦女的局部原來又複雜且嫩弱、所以莫非使用具有强大殺菌力和滲透性而且決無刺戟性的「娃瑟童球」了

夫妻之愛情·家庭之和平
惟由「娃瑟童球」方能所獲得

本劑「娃瑟童球」是經多年的研究和實地驗證、竟採取高級純正藥劑、精密製成于宮裡直接作用球劑。就用本劑之插入、那獨自藥性、便在子宮臟內、自然而然之中、發揮强力的殺菌、消炎、排膿功能、尤其因具有特殊的神確浸透性、不論淺深各部、効力無一不至、在一夜之間、接連的發奏、一面速快殺除病菌、同時又把因病菌所腐敗的局所、賦以活氣而自復生、雖然任何惡性痼疾的赤白帶下症用不了多少日子、準見暢効、尤其是對於淋菌更奏一層妙效。使用之間、決不發生作用、不痒、不疼、不臭、不礙、雖然怎樣糊塗之人也都可以在家庭裡、秘密的使用。這就是本劑「娃瑟童球」爲婦女們之一大造化、承蒙各大病院與日本婦女科學會之絕讚和推奬之緣故。而又一天只用一次即一球之故、藥費也很便宜、一天眞是用不了一角來錢、却得這個幸福呢！

反正一家之幸福、就在夫妻愛情、婦女的一身如果有了此種病疾、不但自然破壞快樂、連把可愛的子女也不能養得的、本劑的目的如止爲何天下婦女、誠値神仙、而因含有强精成分、故可以獲得除病强精的一舉兩得効果、治痊之後、雖過久日、並不再犯又治、那些婦女的痛苦、因於赤白帶下所致的種種症狀、也自然雲散霧消罷了！

婦科神藥 娃瑟童球

ワセトシ

醫學博士 木村仁

對於婦女病之下白常症及淋毒性子宮病、在家裏所適用之療法、唯有一天一次插入「娃瑟童球」而已。此新發明劑之所長、是不論何誰甚易插入而毫無危險、能在秘密安全裏、將子宮之殺菌疼消、制血等重要劾力、完全發揮於局所內、故茲向四海婦女們、爲其神速癒治而完全療治法、請速用此簡單而且効果的「娃瑟童」以免婦女的種々患難。

醫學博士 田谷試

要療治婦女病、總得躲避一時的療法、如本最新徹底療法對「娃瑟童球」可能安全的達得根癒、產其藥價亦甚便宜、故在有信用的醫師以其種々療治結果、爲婦女家庭裏秘密所用、即以信全勸此「娃瑟童」！

所長 「用法至便、藥價最廉 奏効準確、毫無憂慮 神速癒治、安全無此」！

各地公私有名大病院、均用本劑專治婦科各症。

藥價 六球 七角 十二球 一元二 二十四球 二元三 三十六球 三元四

◇藥價 非常低廉充分治療也不費幾元錢、各地藥房均有出代售、缺貨時請來用郵政滙款法先送藥價而函示購買是幸。

製造處 日東製藥合名會社 東京市芝區通新町十三番地

總批發處 合名會社 河原商店 東京市芝區通新町十三番地 振替口座 東京三五〇一九 本號專用信 東京三田郵便局第十五號

信用素著 劾辦謁誠 如蒙見委無任歡迎 倫蒙通知即時寄呈詳細買賣股票須知

股票買賣

列左 高價獨家收買 △奉天紡紗△開豐鐵路△營口紡紗△改記輪船△滿洲電業△奉天工商△滿洲洋灰△各種股票△零數股票價値操高迅速者優待 關於各種價股票一切業務

福岡屋股票現物店

奉天宇治町十三番地路西 電話（二）二五七四番
滿洲國官員販名關於買賣事宜來電話而談均可營業時間（自午前九時至午後五時）

欲期養鷄成功！須購優秀鷄種！

高級 白色レグホーン種 ロードアイランドレッド種 初生雛 品種高超！信用保證！

關東州三十里堡 三十里堡電力家禽孵化場

種鷄場 謙吉農園 健生鷄場 振替大連中央四八三五番 電話大連健生洋行三四七八九番

天一印書局

發行所 哈爾濱道裡新城大街 振替口座一三五九 電話六二三八番

代售處 新京益智書局 四寶堂 奉天書局 吉林松江書店 裕興書莊 安東開明書局 錦州三元堂書局 哈爾濱成文厚 大東書局 滿洲書局 商務書局 各大書店均有代售

法制經濟大意及基本法註釋 安光甫編 文官考試 武官常識 不可缺之參考書也

△並製二元 特製二元二毛 外埠郵費二毛

冬至！ 防寒服裝 毛料 水獺 海龍 齊備 歡迎參觀

永裕 大街新大街 電話三·三二一六九 三·四八七七 三·二二四六

瀋陽中國銀行

對外電話號碼如左
一、通線 （四）二四一一 （四）二四一四
一、營業專線 （四）三二五三
以前通線（四）二四一五及營業線（二）一〇六七業已撤銷

存款	定期 活期存款利息優厚 手續便捷
放款	定期 活期 抵押放款 貼現放款
匯款	電匯 信匯 國內外各埠均可通匯
其他業務	進出口押匯 代理收付事項

天興元百貨店 奉天北市場二拾六緯路

新型唱機 無線電機 保險三年 免費修理

西服歲末大減價

電話（二）三二七一番

介紹新年新書新資料

○教師諸位應試 教師檢定請買教師檢定參考指南定價八角內容規程法令題解答案俱備

○官吏諸位應試 文官考試請買文官考試大全首輯類規定價六角二輯題解答案定價八角

○日本語學作文考試者請買 日滿對譯國文成績彙選定價八角內容文法精良參考便利

○其他參考書類 百科常識問答定價八角五百難題詳解定價六角國文教案參考書籍每冊定價低廉購者從速各埠書局均有代售剪此頁廣告來本店購買者特別減價優待

錦州市 三元堂啓

本店 初次大犧牲

急告！！！

製成的協和服 洋服 男女棉大衣

大減價三十一天

誠實廉價 打倒虛偽 保証品質優良

瀋陽市鐘樓南 **信昌洋服店**

經濟與產業

滿鐵與滿洲國政府 謀國鐵借欵整理

【東京】昭和十五年度以來實施預定之滿鐵社線並滿洲國國有線之營業收支一元化、爲機會、滿鐵當於國線建設、爲滿洲國政府間締約之借欵締約整理實行之起見、豫關于善後措置同政府之間折衝中、今次滿鐵對滿洲國政府、從來之借欵利息約一億圓爲抹消、于同時今後依滿鐵自體之收支計算、決取扱方針、對國線之經營、爲追納金每年決定一千五百萬圓政府納付方針而滿洲國政府、以右上納金、對北鐵讓渡其他鐵道關係之既發國債之利欵爲充當方針其利欵額一年達約一千二百萬圓

去年度全年之 大連票據交換

昭和十四年度中之大連票據交換額、爲八十萬億五千八百五十五枚、四十七億七千二百三十七萬一千圓、(各月平均六萬七千百五十五枚、三億九千七百六十九萬八千圓)比前年度表示十八萬七千圓之增加(各月平均一萬五千六百五十一枚、一億三千三萬八千圓增)又觀十二年度以降之上下期別如左表複數金額約達逐次增加於其增率有格段之差爲其原因之諸點得列擧、一、滿洲產業擴張比內地頗呈急速、且老大又反觀內地之平和產業停頓、滿洲呈普遍的發展、二、枚數之增率不隨伴金額每一枚之金額順次呈增大傾向、大連票據交換額增加、大連固有之理由、換言比依關東州產業之發展者、寧主基因滿洲國之產業開發基之一證左也

三、而於十四年度下期增率之鈍化此際最要注目約現象於大体達一應之限度又營業本據之國內移轉、諸統制之實施、日滿資金路之一元化等被與多少之影響、但俟今後之推移要判斷也

△十四年度月別交換高額(前年度參照)

月別	枚數	金額(單位千圓)	前年枚數	金額千圓
一月	五三、〇六五	三〇一、八二九	四四、〇二〇	二三〇、七一五
二月	五三、九六八	二九七、八〇五	四一、一〇〇	一九七、八〇三
三月	六二、六三三	三八九、九六八	五四、五一三	二六五、七一八
四月	六〇、六〇一	三九七、一二〇	四九、三七〇	二〇九、三三八
五月	七四、六五八	四二一、七六七	五一、八〇六	二三三、〇五四
六月	七二、〇九四	四六七、五〇八	五四、七二三	二六九、八七八
上期計	三七六、〇一九	二、二六六、二九五	三〇一、〇四〇	一、四〇五、五〇九
平均	六二、六七〇	三七九、六八六	四九、二七〇	二三四、二五一
七月	六六、三四五	三八七、九七二	五〇、七五八	二四五、九六四
八月	六七、二九五	四二三、〇七四	四八、八五四	二六一、八五四
九月	六九、六〇七	三九四、一二四	四七、一二八	二六一、三三八
十月	七一、〇四四	四一九、一〇三	四八、七六二	二六一、〇三七
十一月	六八、八三七	四〇〇、七五九	五三、七六九	三三一、三二五
十二月	八六、七〇八	四八一、一三二	七二、二四六	四二五、〇八六
下期計	四二九、八三六	二、五〇六、三五五	三三三、四一六	一、八〇六、三九六
平均	七一、六三九	四一七、七〇九	五五、五六九	三〇一、〇六六
年計	八〇五、八五五	四、七七三、七六一	六三四、四五六	三、二一一、九〇五
平均	六七、一五四	三九七、六九七	五一、五〇三	二六七、六五九

△十二年度以降三個年上下期別交換高額

期別	枚數	對前期增率	金額(千圓)	對前期增率	一枚當金額
十二年					
上期	二五六、九八一		一、〇三〇、四一六		三、九七〇、七八
下期	二九二、五五八	一四%	一、二四七、三九五	二三%	四、二六三、七五
十三年					
上期	二九五、六三〇	一%	一、四〇五、五〇八	一三%	四、七五四、四四
下期	三三三、四一六	九%	一、八〇六、三九六	二九%	五、四一七、六二
十四年					
上期	三七六、〇一九	一三%	二、二六六、二九五	二五%	六、〇二六、六〇
下期	四二九、八三六	一四%	二、五〇六、三五五	一一%	五、八三〇、七一

樹立麻袋回收策 由日本輸入三百萬袋

【新京】政府豫由日本關于古麻袋回收方、日本當局間經折衝今次於對滿事務局關係當局合同會議、本年度第一四半期對滿古麻袋供給數量、決三百萬袋、右數量於日本側輸入組合、以責任經回收向滿洲麻袋組合爲輸出方針、更其他爲本年度第一四半期需給對策國內產青麻二千噸供給日本側以對日本側業者使行增產數量之新麻袋依託製造

滿洲油化四平街工場 增資本着手第二計畫

【新京】滿洲油化工業、十五日開催臨時總會、承認田理事長之辭任、決高橋康順氏之理事長就任、以新陣容之決定爲機會、對從來之事業計畫斷行再檢討、目下急竣工、專謀第一期計畫之四平街工場、一萬基羅瓦計畫之完成、同社依低溫乾餾法以煤炭流化爲目的、經康德三年設立、同五年改特殊法人于同時斷行資本金二千萬圓之增資、第一期一萬基羅瓦計畫之完成後更着手第二期四萬基羅瓦計畫、當初六年一月迄予定之第一期計畫完成、因種種之事情迨今日爲遷延、仍關于是等之根本的點斷行再檢討爲當面之問題、迨三四月頃謀綜合試運轉以邁進四平街工場之完成、當初計畫之第二期四萬基羅瓦計畫、暫爲放棄則、

國營自動車運營與組織之沿革(2)

▲運費及取扱方
一、旅客運費率
(甲)五錢四錢三錢二錢五厘、二錢之五種、依距離比例法爲計算、
(乙)乘車券之種類
普通乘車券(於局地綫通用期間別不設之)
自動車學生定期乘車券(二十五日)爲一個月、所定運費之五成折扣)通用期間一個月、
回數乘車券、券片數二十片、於局地綫、二十二片、四十七片、七十五片之三種
(丙)貨切運費
普通貨切特殊貨切之二種、貨切料金別定之
(二)荷物運費
(甲)乘車券每一枚迨十基羅迄以無賃爲運送二枚以上之場合、爲各乘車券相當之無賃運送重量之合算量、小兒爲半量、
(乙)郵便物一瓩又其未滿爲二錢之比例、最低定十錢(運送距離之遠近不問)於關雜誌、一瓩又其未滿爲四錢之比例、最低定十錢(不問運送距離之遠近)
別北鮮手小賣物運費依北鮮旅客規則
三、貨物運費
貨物運費運費率相異之區間、別基等級數量運送區間之粁程及運費率、爲計算運費及料金、每一口爲計算
▲局地綫
局地綫如國營自動車運送之市內バス其運送之範圍別定之市街地內及其近郊總稱、謂局地綫關于其取扱依別定之國有自動車局地綫旅客及荷物運送規則、

檢查手數料決定廢止

【新京】政府爲確保農民之利益起見、擬由一月二十日起廢止檢查交易手數料、而將此以政府盡特殊會社負担、十五日已發表當局談、再交易制度、決根據興農合作社設立要項之趣旨、由應貨終了七月一日廢上、並考慮應付現在制度云、

商工公會決設置組合科 以資指導組合之事務

【新京】新京商工公會、因同業公會法不久即行制定施行、爲同業公會與商工公會之事務密接不可分計、決使全國各地商工公會之職制一部改正、而新設組合科(組合即公會)於十五日決定該科之業務如下
一、援助設立組合
一、斡旋並强化組合之運營事情、
一、指導並監督組合事務
一、代行組合之事務、
一、其他有關組合之事務、並通過組合設立事務所事宜云云、

關于小荷物輸送 各鐵道局對策

大型小荷物之受託制限、着後引取之促進策等總局懸命之對策、無大效目沿線主要驛之手小荷物爲依然增加之一方、如奉天驛構內小荷物之山、當分未見解消、又拔取、破損、對行方不明等之事故頻發、非難之聲、漸爲高究對策、聽現業方面之意起、鐵道總局關于小荷物輸送之圓滑化、舊臘來考見爲具体案決定之起見十七日奉天鐵道局奉職錦鐵鐵及牡鐵、集總局鐵道局及所管驛之打合會並於哈所管驛、開催手荷物輸送對策打合會手小荷物之取扱、施設、輸送方法、通關、從事員等之問題經協議合近爲具體策實施總局側、考慮專用ホーム之設置、取扱所倉庫之擴充、從事員之增加、待遇改善擴等施設充案考慮、然人及物不足之際、結局以小施設之改善、受託制限等使適應、又關于事故對策別個研究中近具體案爲可及決、

捲煙設立組合

【公主嶺】縣商工公會、爲謀打破市內、捲煙恐慌之難關計、乃於月之十一日、招集各煙商數十家、創立煙草組合、以期配給、謀以圓滑對策而挽啃者之恐慌、並剷出一般小販、不道德之匿賣、而杜居奇壟斷之流弊、似此今後、捲煙之供給、當可日臻充裕云、

東邊道開發與勞働力之解決

【通化】東邊道地下資源之開發、自本年度、着手本格的大量開發、而從來開發事業上爲大障碍之一、未解決之勞働力問題之解決爲急務、東邊道開發會社並通化勞工協會支部、夫研究之結果、於東邊道開發會社昨年十二月勞務係昇格爲科、對該運營期無遺恨、一方於通化勞工協會支部、於本年度七所之諸所、設各開發現地其他新設勞働市場簡易宿泊所等設東邊道開發會社間於密接連絡下期勞働統制之完璧、東邊道開發之本年度重頭地域、爲昨年末鐵道開發之林子頭以西、並行開發會社事業計畫、勞工協會着手勞働統制、而勞働者問題之障碍亦呈解決本年度之東邊道開發之業期待一致進展

行市

(康德七年一月十六日)

奉天現行雜穀

品名	價	品名	價
大豆	一〇八	稻子	一〇〇
豆餅	二九五	大麥	七五〇
豆油	二一八	小麥	一七〇
白小豆	二四〇	高粱	九六
紅小豆	二三〇	包米	八三
花小豆	二二〇	粳米	二三四
吉豆	二四〇	元米	二二〇
合豆	一三〇	小米	一七〇
青豆	二〇〇	江米	三〇〇
麻豆	二三〇	籐米	一七〇
豌豆	二〇〇	稻米	二四四
稷子	九〇	糜米	一八〇
谷子	九〇	秫米	一一〇
糜子	四五	芝麻	二七(
麸子	九〇	豆油爲百斤	

大連現行雜穀

品名	參考值	品名	參考
包米	九二〇	赤小豆	二一四〇
白小豆	二〇〇〇	花小豆	二〇〇〇
梨小豆	一九九〇	雜小豆	一九九〇
豌豆	一四二〇	江豆	一四五〇
吉豆	一〇八〇	大米	二三五〇
小米	一三五〇	元朵	一九〇〇
花生仁	二三〇〇	落花生	二〇〇〇
爪子	三四〇〇	麸子	七〇〇
小麥	一七〇〇	喬麥	一四〇〇
大麥	八〇〇	燕麥	一一〇〇
玉米	三七〇〇	勝米	一七〇〇
棉實	六五〇	粟茶	一〇〇
籾	一八〇〇	夕白	一三〇〇
谷子	一〇〇〇	雲豆	一〇〇〇
稗子	九〇〇	迷子	九〇〇
莢豆	九八〇	麵米豆	一三〇〇
青豆	一三二〇	白眉豆	一一八〇
小麻子	一四八〇	黑豆	一三七〇
胡麻	三九五〇	大麻子	一三〇〇
黑蘇子	一一〇〇	蘇子	一五五〇
大麻子油	三五〇〇	全油	二八〇〇
粄粕	一二四〇	落花生油	四五〇〇
撤粕	一一五〇		

海外經濟電報

▲銀塊
倫敦 二一片四分三
先物 二一片四分三
紐約 三四仙四分三
孟買 六一留比一六分一
蒙脫里爾
十二月 三七仙七五

●金塊
倫敦 八磅八九
紐約 三五弗

▲匯兌
美 英二三弗四七仙
美 中八弗一〇仙
美 支三弗九七仙一六分五
美 法二仙二五二分一
英美 弗〇二
英日 一志二片三二分一
英 支五片
英 法一六六法
印 日七七留比八分七

●阪神匯兌
美 賣二三弗六分七
美 買二三弗三二分一三
英 賣一志二片十六分三
英 買一志二片

●上海匯兌
對英 四片一二分五二
對美 八弗三二分一五
軍票 賣 七九圓二分一
軍票 買 七九圓八分一

●株式
鋼 鐵 六九・
安奉坤達 二八弗八分

●棉花
紐約(八〇錢跌)
現行 一一仙三一
一月 一一仙〇二
三月 一一仙〇八
五月 一〇仙八三
七月 一〇仙四四
十月
十二月

●ア賣(二一錢跌)
ト羅吉 三一〇留比四分三
決算 二七三留比四分三
滓高拉 二二四留比二分一

●小麥
市俄古
五月 九八仙四分一
七月 九八仙
十〇月 九七仙二分一
麻
略爾略 六五印比二分一
華勤 六二留比一分二

森永牛奶粉

完全母乳代用品

用法簡明 用開水冲之 即可飲用也

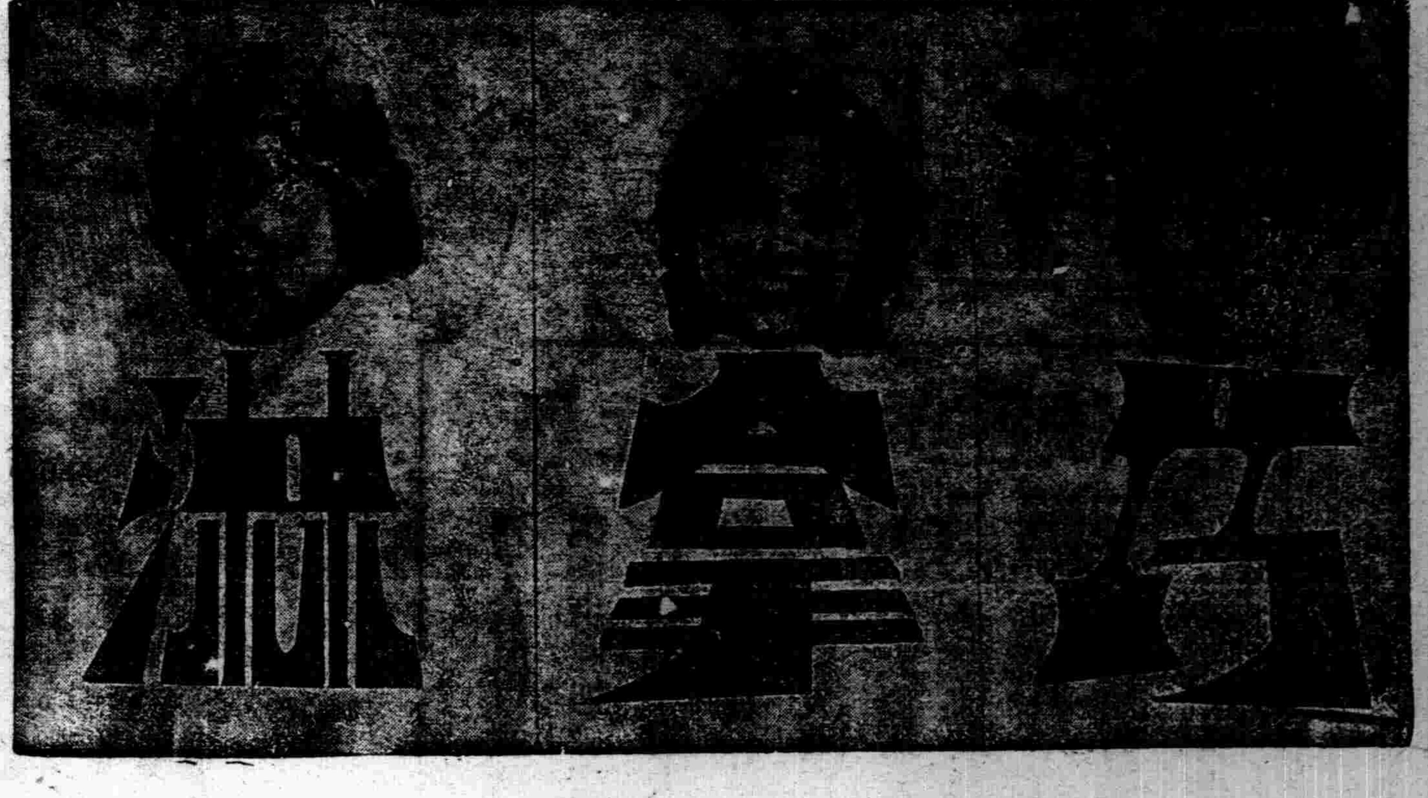

◇淋濁聖藥◇

○梅毒是好治？淋濁實難療!!!

只是巧拿淋 爲空前絕後新發明 百醫百效
試萬靈 因內中有三大聖葯
(一)即純檀香油精 Santal (二)沙隻兒 Salol
(三)梅天靈藍 methyleneblue 此三種藥品均爲利尿消毒 又合以殺菌滅淋 高貴藥品 製造成丸 爲各國醫士臨床用藥皆稱爲最新最妙良方也

○主治!!!

急慢性白濁 便尿不淸尿道閉塞 尿中混血 膀胱發炎 睪丸腫炎 疢濁重症 請購試之定能應驗如神 一瓶除根 永不再犯

▲總發行濱江省泰華西藥商行▼

●本埠各大中西藥店及各省各縣藥房均有出售●

廣告事務請通電話二一一〇二三番

萬古は安心して使へる萬年筆

註册　參天堂　商標

紅色健通丸

便秘倘若放任至有性命之虞

因便秘而起之諸症

現代科學的眞正不老長生法

看！此可怕的害毒！

大腸內的老廢物質卽糞便裡頭棲息有數萬々的黴菌。所以如患便秘、則這毒素混入血液、循環全身、而在不知不覺中逐漸侵害身體的各部分、以致倦怠、頭重、頭痛、虛火上升、眩暈、食慾減退、噯氣、惡心嘔吐等腸胃傷害、又心悸亢進時々發熱以成腸加答兒、盲腸炎等症的原因、往々以至斷送性命。

最近發見的秘法

就是這個！

爲了克服百難萬病、男人則要想體力旺盛、老人要想恢復壯年的精力、婦人要想閉月羞花的容姿、只好服用秘法聖藥「參天堂紅色健通丸」而使大便居常整頓。因爲那是奏効最著的根本方策、而且是不老長生的科學的捷徑、乃現代名醫大家所公認的事實。

頑固便秘也能立刻暢通

參天堂紅色健通丸空前絕後的靈効

昨日的痛苦今日的快樂

嗜好鴉片的人也很歡喜

一般便秘症、自不待言、慢性常習便秘及鴉片癮者的便秘等、無論怎樣頑固的便秘一用本品、便可從速暢通、無論甚麽時候用了本品、卽可奏効安全。

特長

○味美適口 ○量少効大 ○運用不成習慣 ○小兒老人孕產婦及身患腎臟病或心臟病的人也可安心服用 ○價格極廉

服法

- 助消化　每飯後服一丸
- 作清導　臨睡服一丸
- 作緩瀉　可於臨睡時服二丸
- 作大瀉　使腸內積便迅速排除每次可服三丸

主治

便秘、故兼治由便秘而起之各症如肝火旺盛、膽汁不調、積便頭痛飲食無味、胸腹脹悶、口氣臭濁面疹瘰疱等々、患痔者減輕其痛苦

謹防假冒

參天堂紅色健通丸。並無十二丸或一百丸零星拆售。總是裝封完妥。方始出沽。其裝包上刊有商標如揷圖所示者。

每盒六角

發行處　日本大阪北濱　參天堂株式會社

●各埠藥房洋貨舖等處均有代售